工商晚報
The Kung Sheung Evening News
印刷：工商日報有限公司 仔分域街十八號
各部電話號碼
編輯部及採訪部 5－2833…
經理部：5－277261 5－278618
中區辦事處：5－2254…
郵箱六二號
每張大洋售價三毫

恒生指數跌六·三九（五六八·三八）（行情刊第七頁）

接僑得把聲 實加以迫害

中共加強邊界巡邏 阻止越南華僑入境

【香港十三日合衆國際社訊】中共當局，已採取嚴格的限制入境措施及加強邊境巡邏，大量減少越南華僑難民湧入華南地區。

中共同時宣佈加強邊境管理。「新華社」敦促越南與越南人融洽相處。

自越南華僑於本年初因聞悉中越共可能開戰而掀起逃亡潮以來，迄今已有十四萬華僑逃返大陸。「新華社」指責越南官員繼續驅使華僑返回大陸，甚至把他們送到邊境地區。

【香港十二日路透社訊】越南共黨官方人民報說：中共派遣船隻來撤僑的主要目的，就是想和河內發生不和。在中共和越南不斷的文字戰中，最新的譴責是來自越南通訊社所發出而刊登在「人民報」的評論欄內，而且更在電台作廣播。

渡船角碎屍案 今晨現場搜出 利斧及三角銼

【本報訊】油蔴地渡船角文昌樓碎屍案，兇殺統探員今晨再到現場搜查，結果在房內牆隙中搜出一柄利斧及三角銼。

案中死者證實為卅五歲的越南華僑鄧漢淼，謀殺動機暫時未明，警方相信與死者同住「傍友」李遠松（二十歲）對案知情，現時正加緊追查其下落中。

警方人員已知會機場及碼頭之海關人員將李氏列入黑名單，如有發現即通知警方，此外警方人員並翻查數日來的出境紀錄，以便確定李氏是否仍在港。

據兇案現場之包租人岑賢今晨對記者稱：死者是於上月才搬至上址，身份相當神秘，甚少外出，平日一切都是靠其「傍友」李遠松作為「跑腿」。

岑賢又稱：死者手段濶綽，腰掛傳呼機，身上經常懷有鉅款「金牛」，死者與李之一切起居飲食均是由死者繳付，死者及李通常是午間外出至凌晨始歸，不知彼等是以何為活。

紅舞孃被劫殺案 由台來港舞女作供 指被告求代售 一隻女裝金勞

【本報訊】富士舞孃藍儀在北角英皇道珠璣香閨被人勒斃案，警方拘獲一剛由台灣返港，自認是保險公司經理的關國俊，控以謀殺及行刧罪，此案由高院按察楊鐵樑會同五女二男陪審團審訊。

專程來港，為北角英皇道珠璣大廈舞孃被殺案作証人的台灣星加坡舞廳一舞女，今晨在高院出庭。

今晨由本港警方，特別從台灣邀請一名台灣的星加坡舞廳舞女林素花來港出庭作供。

她供說與父母住在台北，在台之星加坡舞廳伴舞已四、五年去年十二月四日，其舞女大班介紹一名港客給他，初僅知關，買鐘外出吃飯看戲，最後到華國酒店，她坐不久即離去。被告將鑲有玉咀之白金頸鍊予他，玉咀邊鑲有似鑽石之玻璃。雙方約在翌日再在酒店會談。次日到台北的芝麻城酒店開房，並到夜總會及的士夠格娛樂，在晚飯時，被告喝酒，顯露情緒低落，並有醉意。問及她有否英文名字，証人答沒有，被告為她改名「南絲」，被告隨即贈証人一刻有「N」字母的金戒子，一打火機，及一煙盒，証人見被告先後帶兩個手錶，其中一個似屬女裝金「勞力士」手錶，被告要求証人代為出售，但因索價太貴，無人要，被告希望証人買下，証人表示不要。本年一月卅日，香港……打火機，煙盒等交給黃總督察，今次出庭作証，乃昨天抵港，與母親同住富麗華酒店，香港警方補償港幣五百伸為新台幣四千元給証人。證人供述已完，刻正接受辯方大律師盤問。

此案被告關國俊，又名南絲謝（卅二歲）……道四三五號，珠璣大廈，謀殺女子謝戀華，又（二）同時同地偷去謝戀華現款四萬元，女庄勞力士錶一隻，金戒子一枚及一條鑲有玉咀之白金頸鍊。

道六咪半 撞旅遊車 兩男女受傷

事發於今晨八時卅分，一輛編號AY三六〇四的私家旅遊巴士，由一名丘姓廿六歲司機駕駛，由九龍入新界，詎料途經大埔道六咪半時突然與一輛編號AW八七二七，單層七十二號九龍巴士迎頭相撞，巴士上兩名女乘客，鍾德健（十九歲）及張細女浴血車廂，及後送伊利沙伯醫院救治。

失事原因，當局已展開調查中。

小評

越南難民源源而來的問題

「越南難民，源源來港，平均每兩天就有一批來到，一百幾十人不等。由於難民不斷湧來，使香港市民感到心情沉重，因為這直接威脅到香港的整個社會結構，雖然說，這些難民並不留在香港，三個月居留期滿後，就要遷到外國居住，但是有幾多人獲准在港居留？有幾多人沒有其他國家肯收容，而被迫滯留香港？這都使人關切。

糧食、食水、醫療服務等，都是港政府提供的，雖然這祇是暫時的負擔，但難民源源不斷來，這種負擔就會漸漸變成沉重的包袱。

聯合國難民專員協會，有意設立一個難民接待中心，去處理越南難民問題，安排他們的工作，這是必需的。

香港并沒有負擔越南難民的義務，不錯是基於人道立場，予以收容，但人道立場，可惜目前并不包括來自中國大陸的難民。

香港人口的爆炸性問題已經相當嚴重，中共大量放寬人民出境，已使香港加重負荷，如果再加上來而不拒的越南難民問題，將會使香港無法再談「人道立場」了。今年逃港的越南難民，已有一千七百五十餘名，留港的尚有千餘人，問題是越南不斷將難民送到香港，使香港陷於為難的境地。

旺角案首被告外母被盤問 控方指証人口供多處地方是說謊

【本報訊】旺角警署集體貪污疑案，今晨續在荃灣地方法院審訊，首被告外籍警司伊偉誠之岳母陳張靜芝繼續接受控方盤問。

控方今晨指出證人的證供中，有多處地方是說謊的，但為證人否認。

主控問証人在英國是否有銀行存款，存款數目以及銀行是否有將月結單寄錯她？証人答在伯克萊銀行有四百鎊存款，但沒有月結單。

控方指出：伯克萊銀行是世界知名銀行，無理由無月結單，因此認為証人証供不盡不實。

主控再問証人：「你是否在上法庭之前曾與首被告夾好口供，希望減輕他的罪名？」

証人又否認，並說她年紀老邁，被控方毫不放鬆地盤問，令她手足無措。

至此法庭暫時休息，但控方要求阻止証人與其女兒在休息時間接觸，將她們分隔，為法庭准許。

今日天氣預測

一股微弱低壓槽橫過華中，天色晴朗，天氣繼續炎熱。最高氣溫約為攝氏卅三度，正午十二時室外氣溫為攝氏卅一度，濕度為百分之六十五。

潮汐漲退時間

高潮：凌晨二時五十分。下午一時四十六分。

低潮：上午八時十三分。下午八時五十分。

市政署燒烤生蠔 五百打染菌澳洲蠔 今午將被全部焚化

【本報訊】市政事務處食物衛生組人員，今日下午三時，將會把五百打澳洲生蠔毀滅。

由於該批生蠔的細菌含量，超過了法例規定。市政事務處是根據訂定的細菌和礦物質含量準則，將該批澳洲生蠔沒收毀滅。部份則該批來自澳洲的生蠔，是早已被市政事務處衛生組封存，由入口商人收回，經過抽樣調查後，証實所含的細菌超出規定。

日前，由市政事務處衛生督察所收集的五百打受到污染的澳洲生蠔，現已把它送往銅鑼灣市政事務處車房，於今日下午三時，把它全部毀滅。

四被告加控藏械 還押一週再提堂

【本報訊】二百萬元解款車巨刧案，四名被告今日上午再在中央警署提訊。主控獲得法官批准，加控四名被告一項藏械罪名。

控方並申請將案押候一個星期，以便警方作更深入調查，被告暫時無須答辯，一律還押監房看管。

四被告為：㈠伍偉明，卅九歲，熟食檔伙記；㈡羅國敬，廿九歲，報販；㈢卓加潭，卅七歲；㈣陳錦華，四十二歲，四人同被控於本年五月廿九日在港島皇后大道中渣打銀行門外行刧一解款車二百萬元，屬於恒隆銀行之財物。

加控罪名指出，同時同地藏有點三八左輪手槍，而當時正進行一宗刧案。

今晨第一、二、三名被告與延聘律師向法官申請保釋外出，但遭主控強烈反對。主控指出……

至於第四被告則無律師代表。他亦沒有提出申請。

二百萬元巨刧案四名被告（幪面者），今晨再度在中央法庭提堂。

星辰十項全能薄型石英表 特有上下午12小時或24小時 時間顯示選擇

星辰十項全能薄型石英表，進步更進步，創新再創新，特有上下午12小時或24小時時間顯示，隨您心意，為您報時。

星辰十項全能薄型石英表，多種用途：年，月，日，星期，上下午，時，分，秒顯示，電腦調整大小月份及閏年日曆。

星辰十項全能薄型石英表，獨有電池將完訊號，提示您更換電池，並有微型光燈在黑暗中為您清楚顯示時間，戴星辰石英表，係醒啲嘅！

星辰表
CITIZEN
一直領導新潮流 石英技術我帶頭
購買星辰石英表，請向零售商索取填有購買日期之世界性保證書。

政府開發大嶼山聲中 地價出現投機潮

耕地價錢每呎高至卅元

【本報訊】投機浪潮現已波及大嶼山之耕地，致地價已比去年倍升。

耕地祇能作種植用，如政府收回，則業主可以在其他地方開墾。

房屋新村與商住兩用地段之開發，業已在梅窩與大澳進行，而低密度住宅區則已在長沙與塘福規劃中。

據報，一般耕地現時每方呎為五元至二十元，但亦間有高至三十元與低至二元者。

政府規劃發展之南大嶼醫院區，面積三十英畝，長沙區，面積八十六英畝，塘福區，面積未定。

梅窩大澳公路以南之土地，劃為海岸保護區，不准開發。

據報，發展區之地主，如有二百五十方呎而欲建屋一千方呎，可以再買區內七百五十方呎地（如有賣家），或在海岸保護區買七百五十方呎地與政府交換。後一方法較廉，因此等地價每方呎祇為五元至十元。

塘福之別墅地以前每方呎六至六元半，但現時升至二十元。

將有五百人住宅及七百人酒店之長沙，附近耕地亦升至每方呎三十元。

中共由「新華社」出面 洽購廿三層高酒店

「新世界發展」証實此消息

【本報訊】中共由「新華社」出面，擬以七千五百萬元投資，向新世界發展公司洽購其屬下一座新酒店之消息，業已獲得該公司發言人証實，但至今仍未成交。

中共洽購該酒店，相信用以招待前往大陸之訪客，該酒店位於皇后大道東三八七至三九七號，近跑馬地，有廿三層高。

本報記者就此事向新世界發展公司查詢，據該公司公關部經理梁志堅證實，「新華社」方面曾與公司接洽購買該酒店事宜，但至今雙方仍未成交。

梁氏指出，該酒店的地盤面積為萬二呎，樓面面積為十八萬四千呎，樓高廿三層，設有停車場。酒店設有三百三十間大小房間，必要時更可增至五百間之多，酒店是於一年前興建，最近始落成。

曾經有項消息指出，該酒店是以「自助」型式出現，一切自助化，但梁氏表示，該酒店與普通的酒店並無異樣，所謂自助，只是在管理上而言，不過管理上較為困難，新世界地產公司本擬作嘗試，但後來終打消此念頭。

梁氏又指出，現時已有八至十個集團向他們接洽，要購買該酒店，其中包括日本財團及中共方面。

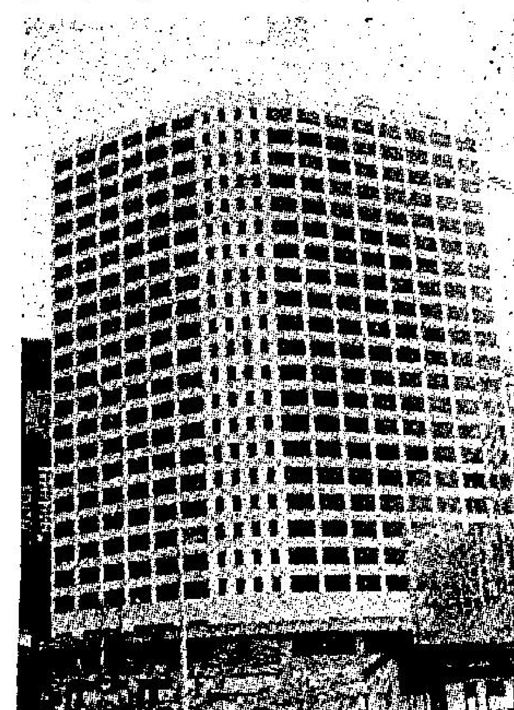

圖中大廈為新世界發展公司所興建的酒店，中共已準備耗資七千五百萬元以上向該公司購買。（本報記者院文海攝）

尖沙咀舊火車站拆卸 大鐘樓同時重修

【本報訊】舊九廣路尖沙咀車站現已着手拆卸，而大鐘樓之重修亦

棉總廿四週年 職員宣誓就職

【本報訊】香港棉業產業職工總會，成立於中華民國四十三年，迄今已屆二十四週年，該會為緬懷往績，策劃未來，特定於本月二十三日假座旺角彌敦道瓊華大酒樓舉行慶祝成立二十四週年紀念大會，該會第二十五屆職員及各廠幹事會幹事亦同時定期就職，大會時由主席彭醒海主持，並邀請港九工團聯合總會會務主任黃耀錦監誓，立法局議員梁達誠頒發証書，副主席劉琪代表接受。會後游藝助興及聯歡聚餐，參加工友應先向總會或各幹事會洽領餐券，憑券到會場編定席位入席，以保持秩序。

就業輔導登記不乏精英 請僱主量才錄用

有人獲月薪五千元職位

【本報訊】在勞工處就業輔導組登記之本港大專學校畢業生，現約有一千人，他們希望從事專業性職位，就業輔導組促請需要聘請各類人才之僱主，與該組聯絡，以便安排覓得適當人選。

上（六）月經該處為之覓得職位者，創下二千二百五十一人之紀錄。其中一個職位，係月薪五千五百元須由有經驗人士担任之經理職位。

由勞工處為之覓得職位之二千二百五十一人中，有十一位希望獲得專業及主管職位之人士得償所願，有六百一十四人獲得暑期工作職位。

談及特別登記冊，勞工處發言人說，該項服務是在一九七三年設立，以便協助本港及海外之大學畢業生，以及在專上學校畢業生謀職。

他說，在六月底，在特別登記冊登記之大專學校畢業生約為一千人，他們大多數是在英國及加拿大大學獲得學位，其中大部份具有工科或商科的專門學歷。

發言人敦促需要聘請專業及行政人員之僱主與負責特別登記冊之勞工事務助理主任黎景基聯絡，盡量利用其免費服務。電話是五—二八二五二三內綫廿一及五—二八二〇三九。

僱主如欲聘請職員填補其它職位空缺者，可與勞工處之本港就業輔導組聯絡，電話：五—二七〇二七六，三—二六五二一二一及一二—四二〇一五四一六。

鄉局執委會議中 請政府增加津貼

【本報訊】新界鄉議局昨舉行第一次執行議員會議，討論事項：（一）請政府津貼各鄉村公所辦公處費用；（二）請政府增加各鄉事會津貼費；（三）如何推動本屆服務工作；（四）該局主席暨小組主任與新界政務司會議，有關討論事項，應先擬定綱要，以便出席者依據綱要，作出各項決定。

在討論事項開始前，全體出席的執行議員站立，對最近仙逝的鄧佩瓊太平紳士默哀一分鐘，以表哀悼。

討論第一項時，黃源章主席表示：政府對互助會每季亦有津貼費三百元，鄉公所所做之事比之互助會更為繁多，故擬請政府亦應對各鄉公所辦公處津貼費用，眾無異議通過。

討論請政府增加各鄉事會津貼費，各議員均同意增加，並建議提交小組與政府商討，亦已通過。

繼討論鄉議局如何推動本屆服務工作，黃源章主席表示：以往鄉議局曾與政府商討過各項事情，但均無結果，本屆鄉議局將繼續對以往未有結果之事項，與政府重新討論，竭力爭取，議決通過。

最後討論之事項，黃源章主席提議，今後在未與政府各部門會議之前，先與十二個小組主任委員討論，由各執委會提供討論之綱要及意見，以便出席者有所根據，作出決定，俟出席者與當局會議後，將會議結果交執委會再行討論，此提議眾無異議通過。

又新界鄉議局第一次議員會議，由於黃源章主席及去屆主席陳日新均離港外遊，故將會議日期改於十月內舉行。

公關學會等舉辦 公關康樂體育營

【本報訊】香港公共關係學會政府健康事務處，定八月五至七日在新界西貢戶外康樂合辦為期三天之「公關康樂體育營」，藉以提倡公共關係之學術活動與促進體育之技能訓練。

該項活動歡迎十八歲以上之人士參加，由於名額祇限二百名，將採先到先得形式予以分配，額滿見遺，三天費用共為港幣四十五元正，包括早、午、晚餐，住宿，專車接送及「公關康樂體育營」T恤一件。

營內之文娛活動計有公開會、學術研討會，及由政府康樂體育事務處委派導師教導營友學習之各種體育活動，如獨木舟、游泳、溜冰、射箭、彈網、球類運動等。

有興趣參加上述活動人士，可直接往香港干諾道中永安中心廿一樓政府康樂體育事務處或港九各民政司署及新界理民府索取報名表格，或致電五—四五八一二五零查詢。

肉類魚類蝦蔬菜 今晨市場價格

（價格以每斤計算）

上肉	八元四角
牛肉	九元六角
鷄	七元六角至九元半
鴨	七元
坭斑	十六元
紅衫	四元二角至五元
大魚	七元六角
鯪魚	七元
節瓜	一元六角
白菜	一元二角
冬瓜	一元二角
青瓜	一元四角
番茄	一元六角至二元半

電話公司明年起 開辦傳呼服務

據謂，電話公司之傳呼服務將較現時開辦之機構收費更廉及更全面。如目前有等用戶到荃灣時，其隨身所帶之機即失靈。

但電話公司明年開辦之傳呼服務，能遍及新界與離島。

此外，如應包大小之傳呼機將有

英海軍上將今抵港

【本報訊】英國皇家海軍上將亨利李治爵士，將於今晚抵港，作為期兩天的訪問，以便巡視駐港皇家海軍單位及與駐港英軍和港府官員會談。

李治爵士現為英國皇家海軍總司令，同時亦是北大西洋公約組織的一名高級官員。李治爵士將於明日早上拜訪駐港三軍司令李基輔少將及署理港督羅弼時爵士，隨後將到訪添馬艦基地。在星期六傍晚離港赴雪梨前他將隨同皇家海軍香港艦隊「華茲栢頓」號出海。

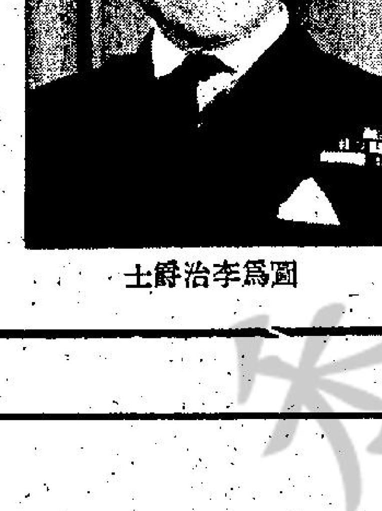

圖為李治爵士

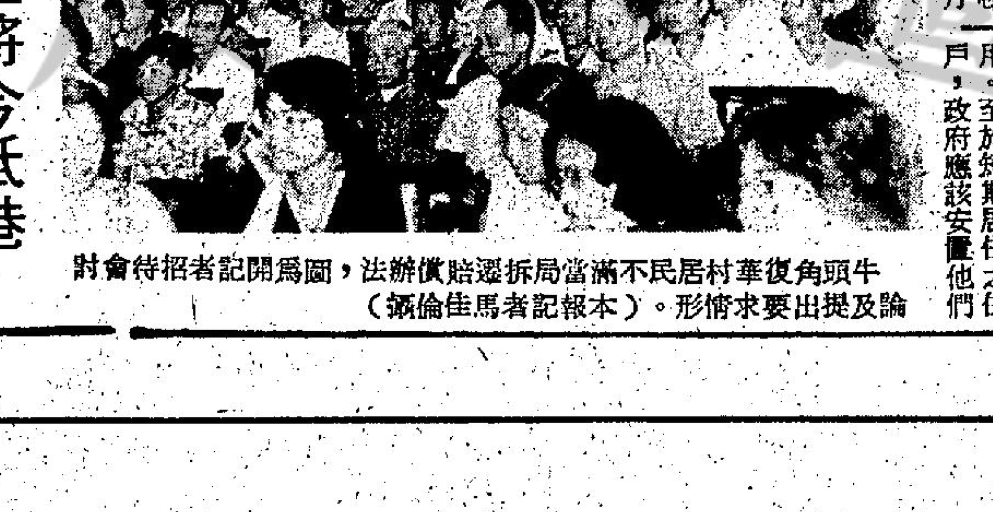

牛頭角復華村居民不滿當局拆遷賠償辦法，圖為開記者招待會討論及提出要求情形。（本報記者馬佳倫攝）

獲安置入住兩新邨居民 不滿拆遷補償辦法

希望能選擇較廉租屋邨

【本報訊】獲得當局安置入住彩雲邨和富山邨新型大廈的三百多戶村民，認為租金太貴和不滿遷拆補償辦法。

三百多戶村民，原住牛頭角復華村。他們要求當局補償每戶六百元，另每人三百元。

該區居民於六月八日接獲政府的遷拆通知後，均不滿意房屋司署以家庭為單位的補償辦法，按每家庭收入多寡而發給賠償費，由六百元至一千元不等。他們認為應該以人口作單位，以六百元作最基本數，然後每增加一人多加三百元。

居民代表陳錫宜表示，該區居民現每戶每月十元租金，另五元地稅，而政府分配的彩雲邨、富山邨及順利邨，月租達二百元，所以他們希望能自由選擇一些廉價的屋邨，以減輕他們的負担。

他們希望港府能延遲至農曆新年後才拆卸，因為有些居民可以等待順利邨的落成。以方便他們在觀塘工作。

據該區內的商戶及工廠代表表示：他們不明白的政府的特惠現金津貼，因為到目前為止，政府仍然未有一個明確的數字。

商區及以鑄器為主的手工業工廠均希望房屋司署能分配他們合法的舖位及工廠大厦，並且要有現金賠償。

該村第三區居民一致認為，政府應該賠償他們在該區的自建房屋費用。至於短期居住之住戶，政府應該安置他們到臨時房屋區。

師父教落 肥龍過江 今日推出

恒生公司狂笑喜劇「師父教落」今日正式公映，嘉樂院線十六影院聯合推出，計為皇后、皇都、太平、金明、帝后、嘉樂、麗華、寶石、英華、帝國、國際、觀塘、南昌、好來、光華及澳門南灣。

「師父教落」是黃華麒耗一年的時間精製的社會百態狂笑式動作喜劇。由劉丹、林建明、韓國材、陳寶洋、陳儀馨、劉一帆等，游崇英任武術指導。

鳳鳴公司李小龍功夫喜劇化笑片「肥龍過江」今日正式公映，港澳十三首輪影院聯線公映，計有麗聲、恒星、國都、金門、福星、油麻地、國寶、萬年、龍華、同樂及澳門麗都。

「肥龍過江」是洪金寶執導兼任武術指導又担網主演的奇情武打喜劇。除洪金寶外，演員尚有楊威、李海淑、劉香萍、陸柱石、羅國輝、喬安及湯群等主演。

中國同學會廿二舉行 留加學生輔導會

【本報訊】為方便前往加拿大各大學升學的本港學生起見，十四間加拿大大學中國同學會，將於本月廿二日，在灣仔蘊莎公爵大廈聯合舉辦「留加學生輔導會」，介紹有關事項。

主辦的十四間大學，計有「英屬哥倫比亞大學」、「緬尼吐巴省立大學」、「麥基爾大學」、「紐賓士滑克大學」、「皇后大學」、「留城大學」、「莎省大學」、「聖瑪利大學」、「多倫多大學」、「滑鐵盧大學」、「西安省大學」、「偉弗羅尼亞大學」、「蘊莎大學」、及「紐克大學」。

輔導會內容，包括出國前應準備事項，加拿大生活，移民政策及暑假工作，課餘生活及大學組織，選科及畢業後出路。

輔導會定於本月廿二日下午二時至六時間，在灣仔軒尼詩道十五號溫莎公爵大廈舉行，不收費用，持有加拿大學校錄取信件的同學可優先入場，請撥電五—七七三四〇五，或前往星光行一〇二四室學聯旅遊部訂取入場券。

大會堂旅遊展覽會 「黃金假期」設計新

本港首屆「海外旅遊展覽」，由國際華商觀光協會主辦，以「世界縮影」為主題，已於昨（十二日）中午十二時在大會堂低座展覽廳隆重開幕，由國際觀光協會會長吳家齊聯同美國、日本、泰國、菲律賓及馬來西亞五國領事主持剪綵，隨即舉行盛大酒會，到賀嘉賓有航空界、旅遊界及酒店業代表，以及各國旅遊局駐港人員及新聞界人士等達千多人。

是次參展攤位達四十多個，分別代表本港及海外航空公司、旅遊機構、酒店、交通公司及旅遊局等，其中以「黃金假期」攤位最為突出，設計以「陽光與海灘」為主題，將泰國芭堤雅景色搬來香港，並由一位穿着三點式泳衣的性感女郎向觀眾派發宣傳品，引來大批人客圍觀。「黃金假期」以泰、馬、星為專綫，採用集團式經營，主辦機構有法德、萬事得、聯輝、裕僑、星輝、捷安、怡榮、華泰等旅行社。

圖為旅遊展覽會中的黃金假期攤位，三點式泳裝女郎笑臉迎人。

英國管弦樂團 月底來港演奏

【本報訊】教育司署音樂事務統籌處舉辦之首屆國際青年音樂交流計劃，第一場音樂會定於本月底舉行。

該處邀請得英國雅麗郡青年管弦樂團，於是日下午七時卅分在海洋公園演出一場，全部收入撥捐香港公益金。屆時，雅麗郡青年管弦樂團將會演奏史特勞斯之「卡列達斯基進行曲」、「卡門」第一組曲選曲及「皮爾金」第一組曲選曲。門券每張十五元，十二歲以下小童七元。欲知詳情，可撥電話五—二八三三五七，向音樂事務統籌處查詢。

英華女校畢業典禮中 徐淦談完善教育意義

【本報訊】完備的教育一定要包括個人對社會的責任感以及公民意識，這一點在實際的意義上，就是指對公共事務的關注。

副民政署長徐淦日前在英華女校畢業典禮上致詞時作出上述表示。

他又稱，「將現屆的中學畢業生與廿多卅年前的中學畢業生比較，就會發覺到他們對社會、對政府及一般問題有更多的認識，而且能不時發表個別的意見，對問題是非功過作出評價」。

徐淦強調一點稱：「現代青年智識分子並不是單憑學歷式文憑就可以表示他們所受教育的水準，而且要有關懷社會的熱誠，有強烈的正義感和有挺身而出、發表個人意見的勇氣，但是最主要的是要能夠有追尋真理，尊重事實、不作盲從，憑自己的判斷及良知去表明對人對事的意念和態度。」

最後他表示：「以仁愛及正義為主體所建立的社會紀律，始能令言論自由而容忍多種不同意見的群體和睦共處，同時令急劇轉變中的社會在穩定中求取進步。」

尚有港聞 刊第三頁

如蒙惠刊本報廣告 請電二八〇七〇八

閣下對高麗蔘認識知多少？

1. 服用高麗蔘是否有季節性？
高麗蔘大補元氣，是維持經常健康之王道補品，服用並無季節所限。雖然東方人傳統習慣在冬天進補，但炎夏期間，人體精力大量消耗而更需要額外補充，此時服用高麗蔘便能迅速增強體力。所以高麗蔘一年四季皆可服用。

2. 服用高麗蔘是否有年齡界限？
根據「神農本草經」記載高麗蔘功效為：「補五臟、安精神、定魂魄、止驚悸、除邪氣、明眼目、開心懷、益腸胃」。高麗蔘更秉性溫和，不寒不燥，故適合任何年齡及任何體質之人士服用。

3. 南韓蔘與北韓蔘之比較
有人認為「北高麗蔘」是指北韓出產之人蔘，並認為北韓蔘較南韓蔘為佳，因為種地偏北寒冷，而售價較昂貴。其實此乃錯誤之觀點。
「北高麗蔘」乃是韓國人蔘的統稱。「北高麗」乃古人所指中國北部的整個韓國，與韓戰以後所出現之「北」韓並無關連。
其次，種蔘並不是愈北愈冷為最佳。種蔘的方位以北緯36°—38°最適合，因該處冬夏氣溫相距懸殊，四季分明。南韓正處於該地域，及具備所有的天然條件，故所出產之高麗蔘品質上乘，被譽為蔘之珍品。
最後，北韓蔘售價比南韓高並非因品質較佳，而是因為北韓種蔘地方不多，產量稀少。去年北韓蔘出口數量只約佔南韓蔘總數之$\frac{1}{10}$，以致產生供求脫節的現象，售價因而被提高。在此情況下亦形成北韓高麗蔘假貨充斥市場，魚目混珠的情形屢見不鮮。

4. 高麗蔘是否屬於奢侈補品？
從前，高麗蔘乃是皇帝及官宦人家專有的享受品，現在由於大量種植，普羅大衆皆可享用，每両售價由四十多元起，事實上，以各地科學家及藥物專家對高麗蔘之評價及其補益功效衡量，實為物超所值之健康食品。

5. 怎樣選購高麗蔘
近年來，市面上發現有以日本紅蔘冒充高麗蔘出售，引致消費者之損失。日本紅蔘其貌雖酷似高麗蔘，但性寒涼，沒有高麗蔘之滋補功效，故選購高麗蔘必須留意鐵罐上印有大韓民國專賣廳監製字樣至為正貨。

分辨高麗蔘與日本紅蔘可注意下列各點：
1. 高麗蔘為木本，故其「蘆頭」較堅實，日本紅蔘為草木，故其「蘆頭」較鬆軟。
2. 高麗蔘「蘆頭」較大，日本紅蔘較小。
3. 高麗蔘切成片時，可清楚看見年輪，日本紅蔘則較為模糊。
4. 高麗蔘的香氣遠比日本紅蔘濃郁。

倘閣下欲增加對高麗蔘之認識，可逕往大韓民國專賣廳之港、九高麗蔘中心參觀。

夏天亦要服食高麗蔘

香港及澳門總代理：趙光利有限公司
陳列室：高麗蔘中心 中環韓國大廈地下/九龍柯士甸路19-23號康定大廈地下
全球性總代理及出口商：樂天商事株式會社（漢城）

林珍奇與邵氏冷戰未休

最怕星媽代言人

港府極表關注 中共亦「諒解」
大陸移民來港不久可能減少

【本報訊】中共不久可能減少來港之移民人數。

據政府高級官員表示，港府已將關切大量移民來港之意見向中共表達，並提供詳細已統計數字。

傳中共對此已表示「諒解與同情」。

因此，港府感覺，中共會減少出境証之批發。但由於涉及經濟與政治等因素，故難免需相當時日方能實現。

據了解，港府曾於五月，去月及本月初，接連向中共「呼籲」，而中共亦已認識此種情形對香港係一個困難問題。

由大陸正式來港之人數於上星期日創二八九名之高紀錄。今年以還，已有二五七八一人到港，而去年全年亦祇有二六四四九人。官方估計，若趨勢持續，今年全年將有五萬之衆。

鑒於問題之重要，港督麥理浩爵士已乘返英度假之便，向英政府報告。

英政府與中共方面有不成文之諒解，每日容許大陸方面五十人來港，但今年以來，平均已日達此數之三倍。但即使中共對五十之數解作五十張出境證（每證可能會包括數口者），現時之情形，亦已超過限額。

又，本港水警昨又截獲兩艘漁船，扣留三十五名來自越南之難民。在大嶼山海面截獲之五十呎長帆船，載有兩男一女及三小童，並有一支手槍及十二發子彈。

在長洲截獲之漁船，則載有二十九人（七男三女及十九名兒童。）今年以還，來港之越南難民共一八三〇名。

葵涌四個屋邨 食水中斷半天 二萬居民排隊輪水

【本報訊】食水供應中斷十二小時後，葵涌四個屋邨居民於今晨零時已再得到食水供應。

受爆水管影響而無水供應的樓宇，包括富瑤樓、貴瑤樓、樂瑤樓和華瑤樓，居民約二萬多人。

昨日上午，當居民扭開水喉時，涓滴全無，於是向有關方面投訴，經調查後，証實於昨晨十一時許，由於部份修路工人在麗瑤山道進行修路工程時，意外鑿穿一條食水管，引致大量食水流出，水務局人員

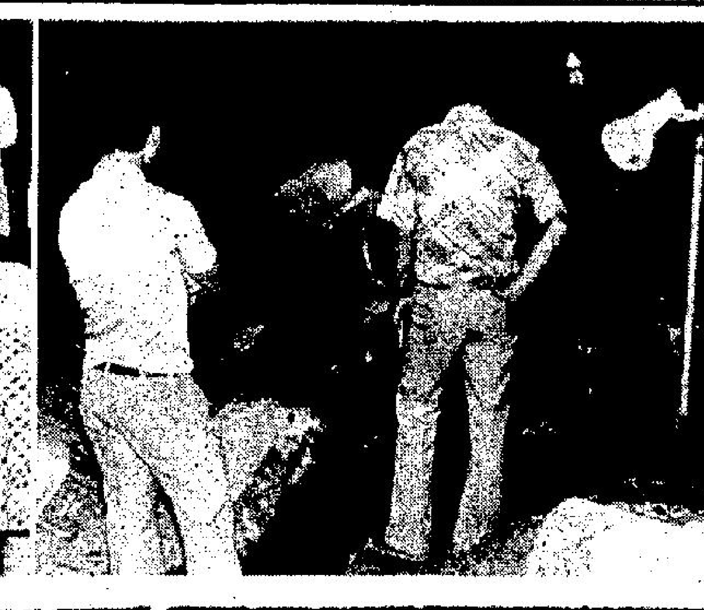

左圖為麗瑤邨居民汗流夾背地輪水，右爲有關人員在爆水管現場，徹夜展開搶修。（本報記者李大偉攝）

西貢夜有車禍 衝下百呎斜坡 男女浴血車廂

【本報訊】一輛私家車，昨晚在新界西貢鄉事委員會前停車場，衝破閘檔，翻落卅餘呎高的鄉村屋後，擱在該屋護土牆與山邊之間，車內一雙青年男女均告受傷，經送院後情況良好。

意外現場是新界西貢普通道一號西貢鄉事會前一空地。

西貢鄉事委員會，是依山面海建在牛山，前門有一空地，邊緣建有一道高逾兩呎石壆，用爲停車場，空地對下約百呎斜坡下，就是涌尾篤劉家村，私家車墮下的地點，是劉家村五十二號屋後廚房對開數呎的護上牆頂，與相隔多呎的山邊。

失事私家車，編號AZ七二七×紅色，共載有一男一女，男姓李，廿三歲；女姓鄭，廿一歲。至該車因何失事無人知，但停車場邊石壆，則被衝毀一大缺口。據五十二號的住客說，當時他們一家人正在吃晚飯，突然聽到隆隆巨響，即出視，但見該車已凌空擱在該處，四輪朝天，並見少女先從車廂爬出，然後她又協助男友，把他從車廂拖出，但兩人已受傷，同倒臥在廚房頂。他們乃一面將兩人照顧，並致電報警。

警方及消防員相繼而至，由於普通道狹窄，消防車不能通過，消防員祇得將木梯抬到現場，把兩受傷男女救至停車場，然後轉送醫院留醫。

一輛私家車昨晚在西貢翻落五十餘呎下斜坡，一男一女受傷。（本報記者阮文海攝）

金禧調查報告 本週內可發表

【本報訊】金禧中學事件之黃麗松三人委會調查報告，本週內或可發表。

消息來源謂，政府亟欲於下星期學校放暑假之前，發表該四頁中期報告，最低限度亦發表其主要建議。

政府發言人同意黃麗松委會中期報告書於日間發表，但謂未定日期。據謂，吾人固欲盡快將之發表，而暑假於下週開始亦要考慮之一因素。

但印刷與翻譯問題須解決，不過仍有可能於本週內發表。

黃麗松博士之三人委員會係奉港督命調查金禧事件，及提出建議以防今後同樣事件之重演。

據報，報告書對於改組後之新校於九月開課時，可能再出現學生與校長對抗，表示關切。報告亦有論及准許金禧學生可以選擇轉校及新校僱用該十六名不滿校方之教員問題。

海底隧道通車六年 一億輛大關 下週將打破

【本報訊】由一九七八年七月十六日起的一星期之內，香港海底隧道公司將會紀念一個重要的歷史事件。海底隧道公司在一九七二年八月二日開幕，而在下星期內的某一天，第一億輛車將會經過收費站。屆時，駕駛第一億輛車經過海底隧道司機，將得到贈品。

海底隧道啓用之四十一天之內，經過車輛即達到一百萬，目前，一百萬輛車經過海底隧道平均祇需十四天，平均每日通過之車輛亦已增加三倍之多。

自隧道啓用至一九七八年六月底止：有十八萬二千輛裝載危險物品貨車和五千輛特種車或工程車需要隧道巡邏車護送。

隧道職員共處理一萬三千五百宗車輛故障及七千宗觸犯海底隧道附屬法則的事件。

在今年的農曆新年假期間，海底隧道創下二十四小時內共有八萬五千三百五十三輛車通過隧道的最高紀錄。

每天約有六十萬市民經過海底隧道。

海心公園鼠患 市政署表示 已採取行動

【本報訊】上月廿三日自工商日報揭發九龍海心公園出現老鼠窩的消息後，目前已引起有關當局的注意。

市政事務署長惠柳新昨日致函本報稱：有關海心公園的鼠患問題，該署人員現正採取適當行動，以其消滅園內鼠隻，並使公園附近保持清潔。

據本報記者獲悉，在海心公園出現的老鼠尾體積大的渠鼠一類，自該公園於數年前建成之後不久，便開始在公園的石山裡聚居。

濫收車費遇警員 的士司機罰四百

【本報訊】一名的士司機因濫收車費三十九元四角，距料乘客是警員伴裝，結果偷雞唔到蝕渣米，今晨在南九龍裁判署被法官判罰四百大元，並且警告，若有下次，必定要將被告停牌。

被告陳標，卅一歲，的士司機。

被控於七月六日，過額收費。

案情透露：案發日，兩名警方人員假扮遊客，在啓德機場搭被告之車去尖沙咀中間道，抵步咪表指住四元四角，警員乃將一張十元鈔票交被告，但被告卻表示要四十四元，兩名警方人員乃表露身份，拘捕被告，落案檢控。

法官今晨判案時指出，被告行爲不誠實，此舉會影響本港的旅遊事業，本應判被告停牌，但姑念被告認罪及保證以後不會再欺騙搭客，因才輕判被告罰款，不過下次如被告再犯同樣之罪，則必判被告停牌。

印尼將打開檢查 經港星入口貨櫃

【耶加達七月十三日法新社電】耶加達海關部主管查理週三稱，所有載運經香港和新加坡入口貨物的貨櫃和起卸貨車，均需打開作例行檢查，逐一核對，以防止走私。

官方安塔拉通訊社稱，政府作出此項決定，祇是希望不致被持有進口証的狡猾商人所欺。從香港和新加坡入口貨物唯一能免檢查的，祇有官方所們的貨物和標明實助物資。

越共全面封鎖 阻止難民逃亡 無錢難脫魔掌

【本報訊】越南將會採取分區封鎖，務求堵截難民繼續大量逃亡。除非有大量金錢賄賂，否則，永遠無法掙脫魔掌。

目前，越共攫取人民的財產和勞力，連華僑和越南人也難倖免，目前由於越共幹部肯貪污，所以有錢好辦事，用了錢，換來自由還是值得的，所以最近數月來逃往各國的越南難民的人數有顯著增加。據估計，直到目前爲止，其數目與去年同期多了一倍，尤其是逃來香港的。

據港府新聞處發言人稱：去年一年間逃港的越南難民只有二百六十三人，但今年初到現在逃港的越南難民人數已達一千七百三十人。

據另一位潘姓難民稱：越共最高當局是知道有人逃亡的，所以下令加強海岸巡邏，不過，由於越共貪污，所以有錢就可以逃出魔窟。

在不久將來由一區到另一區越共也將限制了，所以到時要逃亡，便加倍困難，例如，如果沒有准許証，人民不准由西貢到大南去。他說：這是他第一次逃亡，第二次逃亡失敗，僥倖未受到嚴厲處分。目前他的父母和弟妹仍留在越南，相信逃亡的機會較前大大地降低。不過，如果越南官員肯貪污還好辦事，他們情願將全部所有貢獻以換取逃亡自由。

林珍奇與邵氏冷戰未休 黃偉因愛兒患病精神恍惚

△苗金鳳最近顯得頗爲清閒，每日不是賴雀論戰，便是逛公司度日。

苗金鳳過去在無淺是一位極受重視的藝員，不少重頭的電視節目都少不了她，跟現在她投閒置散判若兩人。

苗金鳳突然受到無淺對她的冷落，並非是她的演技退化，而係近期盛傳苗金鳳有意侯她與無淺約滿後，跳槽他往。

由於無淺要使後台的節目順利進行，因而擬逐一些有意跳槽的了防範未然，因此決定減少苗金鳳的工作。

△林珍奇與邵氏的關係似乎仍然未有改善，由於近月來林珍奇連續推掉了邵氏派給她新戲的工作，推辭的理由，不是因劇本認爲未符理想，便是因角色對她不宜。

林珍奇與邵氏「冷戰」起因，據說：是基於她加盟邵氏這麼多年來，她的薪酬方面未有如何的遞增。林珍奇爲此曾發出怨言，因而早些時傳出林珍奇曾向公司要求提前解約，理由是要往美國結婚，不過有關林珍奇要求解約的事，邵氏和她都沒有進一步的表示任何意見。

△黃偉昨日返回電視拍戲時，心神恍惚，情緒極其不安，原來黃偉因爲他的六歲兒子前晚心臟跳動不知何故突然加速。

黃偉於是馬上將兒子送往醫院留醫，並作詳細檢查，據說：情況已見好轉，但仍未獲得眞正的病源，黃偉對他的兒子甚爲疼愛，現在兒子生病，黃偉心情焉能安靜！

災難片「驚魂十二小時」世界首映禮，在本港推出，這是一部刺激緊張片。圖爲幾位主角。

大明星第二代 不少闖出名堂

這幾年來，好萊塢的第二代相當惹人注目，好像珍芳達、彼得方達，都是此中的傑出人物，卻德格拉斯的兒子米高，名氣亦愈來愈大了。

此外，羅拔米湛的兩個孩子，已經長大成人。同時，在影壇上有些名氣，次子基利士米湛演「[illegible]日殺手」成名，長子占米湛又在「驚魂十二小時」中當主角，他是扮演紐約大停電期間的警察，當紐約大停電期間，他勇敢地與匪徒搏鬥，將乘機搗亂的匪徒逐一消滅。

占米湛外型十分像羅拔米湛，他的身材也是十分雄偉。所以，演警察最適合了，他演完「驚魂十二小時」後，下一部新作還是動作片。

在「驚魂十二小時」中，另一個男主角羅拔卡烈甸，也是明星的第二代，他的父親是尊卡烈甸，而他的哥哥是演「功夫」電視片成名的大衛卡烈甸。

羅拔卡烈甸的薔作有「時代青年」，演技不俗。在「驚魂十二小時」中，羅拔卡烈甸扮演越獄犯人，打家刧舍。他說，他喜歡演這一類角色。他不介意在銀幕上演壞蛋，祇要戲份多，有表演機會，他就

全國影協組治喪委員會 爲于聽辦理後事 遺作收入捐防癌基金會

【本報台北航訊】全國影劇協會的全體電影會員同業，決定組成一個治喪委員會，協助夏厚蘭爲于聽治喪，料理他的後事。

發動組織治喪會的是「影協」理事長梅長齡，他曾答允夏厚蘭，如果于聽逝世，決定發動電影同業協助她治喪。

同時在于聽生前，他也曾協助他們的作品「牡丹花下」在台北上映，雖然僅映了三天，收入不大理想，但總算實現了于聽逝世前的願望，使他能在去世前，看到自己的片子推出。

「牡丹花下」三天的收入，于聽、夏厚蘭已全部捐給「陶聲洋防癌基金會」，充作防癌基金，捐款的原因，是他自己因胃癌不治去世。

于聽的胃癌拖了半年多，不久前醫生檢查，說他最多活到九月，想不到病情一再惡化，竟提前去世。

于聽、夏厚蘭組有「太平洋電影公司」，曾拍了好幾部電影，「牡丹花下」是推出的第一部，其他電影，夏厚蘭希望有機會陸續推出。

于聽、夏厚蘭伉儷情深，生活在一起廿餘年，于聽的逝世，對夏厚蘭打擊至大，哭得很傷心，一方面通知在美國的十一歲兒子能赴台奔喪，治喪會日內將在台北市市立殯儀館舉行祭奠，在梅長齡及全國影劇協會的協助下，相信這次治喪，會辦得「備極哀榮」，不會使夏厚蘭失望。（司馬芬）

卡露娜麗具潛質 有神秘清幽韻味

在法國反向推理片「假局」拍成公映之前，卡露娜麗沒有多少人認識，現在她則被認爲是歐洲最具潛質的女星了，法國電影評論界說卡露娜麗是繼嘉芙蓮丹露後的最大發現，且她的幽麗深邃，比之嘉芙蓮丹露的冷艷更有一股誘人的韻味。

「假局」是一部充滿神秘感的反向推理作品，因此它的女主角應具備神秘清幽的韻味，導演丹尼士彼德達尉酌之下，決定以一個新人出演，觀衆對她不熟悉，便更增加反向推理的神秘效果，於是面孔清新奇麗的首飾模特兒卡露娜麗便被選中，登上大銀幕，由於在「假局」一片中這女主角是以質決定成敗，卡露娜麗已符合要求，加上她有演戲的興趣與才華，更促成了影片的成功。

尤崇丹拍「假局」後說：「卡露娜麗的凝視，足使你呼吸屏息。」這絕非過份的形容，現在拍攝兩部法國新片中的卡露娜麗，已被巴黎藝圈的人冠以「洛桑湖水的女郎」稱號，表示她好像瑞士雪山下的洛桑湖一樣清幽深沉，澄碧而神秘，並說祇有歐洲深遠的藝術文化傳統，才能孕育出這樣以神韻便使人醉心的少女影星。

拍梁普智吳耀漢 繆騫人遲遲露臉

圈中景 ·行章·

繆騫人簽約嘉禾，主演梁普智執導的喜劇「神偷妙探手多多」後，卻一直尚未見她拍戲，使人對繆騫人是否演出該片，表示極大懷疑。

繆騫人是好戲之人，而在梁普智和吳耀漢口中，她在「神偷妙探手多多」片中，佔戲極重，約有十多個工作天之多。如今，該片已開拍十天，尚未見繆騫人露面，怪不得很多人問起歌拉的消息了。

吳耀漢日昨拍完外景，返回嘉禾片場，被問及此事時，不但證實了「神偷妙探手多多」的女主角是繆騫人，而且透露：晚上在紅磡民裕街一間珠寶行拍實景，便有繆騫人參與演出的戲場。

繆騫人自月前赴日任「東京國際業餘歌曲賽」旁述後返港，尚未有新的長篇電視劇開拍，她正好利用這一段日子拍吳耀漢這部喜劇。

繆騫人很喜歡拍戲，不過，對劇本的選擇，是非常嚴謹的。她很喜歡「神偷妙探手多多」的故事，很相信梁普智的紀錄，與吳耀漢的喜劇天才，故此，她認爲：這部片一定會成功的。

今日電視節目

佳藝電視台

- 6.00 開台曲及節目預告
- 6.01 大眼妹與波比
- 6.25 佳視新聞及天氣報告
- 6.50 觀點與角度
- 6.55 嬉戲之謎
- 7.25 一飛沖天
- 7.55 名流情史
- 9.00 胡章釗俱樂部
- 9.30 即日新聞精華
- 9.35 國畫入門
- 10.05 活用英語
- 10.35 秘書實務
- 11.05 德文初階
- 11.30 哈囉夜歸人
- 11.35 最後新聞
- 11.40 驚魂夜
- 12.45 射鵰英雄傳

麗的第一台

- 2.05 專片「夫榮妻未貴」方艶芬、羅艶卿主演
- 4.00 下午茶（婦女節目）
- 4.30 名著精選
- 5.20 新一代
- 5.50 百變英雄卡通
- 6.12 節目介紹
- 6.15 今晚新聞
- 6.30 首映名片：翻開兇殺案舊
- 8.00 老友記
- 9.00 麗的劇場：鱷魚淚
- 10.00 新聞、天氣及經濟行情
- 10.25 觀點與角度
- 10.30 追族
- 11.25 林家聲專劇特輯
- 12.45 車底疑雲

（明日節目）

- 7.00 早晨新聞節目
- 9.03 太空學府
- 9.30 小鳥必必
- 10.00 益智片時間
- 11.00 青春學舍

麗的第二台

- 4.00 芝麻街
- 5.00 兒童世界
- 5.55 羅拔士先生
- 6.20 生活的旋律
- 6.45 卜紐合劇集
- 7.15 新聞報導及天氣報告
- 7.30 觀點與角度
- 7.40 西城吾家
- 9.40 威風八面
- 10.40 最後新聞
- 10.50 碧海遨遊
- 11.20 午夜電影：愛與恐

無綫翡翠台

- 3.00 「金玉盟」（重播）
- 3.55 專片「玉女追蹤」林鳳主演
- 5.30 「可愛的熊熊」
- 6.00 香蕉十八歲
- 6.30 新聞及天氣報導
- 7.00 觀點與角度
- 7.05 「翡翠劇場」：强人
- 8.00 「的士司機」
- 9.00 歡樂今宵
- 10.30 神州英豪片集
- 11.30 最後新聞報導
- 11.45 鐵男七金剛
- 12.45 國語長片「李娃」紫茵主演

（明日節目）

- 7.30 專片「奪龍刀」張福主演
- 9.00 專片「紅花血劍」張福主演
- 10.30 專片「鬥氣夫妻」張英主演
- 12.00 「猛龍特警隊」
- 12.55 午間新聞
- 1.10 粵語片「血洒黑龍街」歐嘉慧主演

無綫明珠台

- 4.00 英語片
- 4.30 卡通片
- 5.40 萬能勇士
- 5.35 新聞簡報
- 5.40 神犬效忠
- 6.10 動物生態奇觀
- 6.35 「歡樂青春」
- 7.00 新聞及天氣報導
- 7.25 觀點與角度
- 7.35 音樂特輯精選
- 8.30 無敵女金剛
- 9.30 明珠九點半：倩天詳羅
- 11.00 最後新聞報導
- 11.05 杏林天使
- 12.05 英語片：鐵腿神搶空手道

娛樂圈

圖爲法國推理片「假局」片中一幕。

最怕星媽代言人

手記

一直來最怕訪問那些帶着星媽的明星，像林青霞，已不是八九歲的小女孩了，但有一次我問她住在喜來登幾號房，她竟然扭過頭去問旁邊的母親：「媽，我們住幾號房呀？」我明白她的意思，是徵求母親的意見，是否應該把住址告之我，如果問到戀愛的事情，她母親更是滔滔不絕。對比之下，張艾嘉就顯得可愛多了，這些年，沒見張母跟在身旁，也不見得張艾嘉差到那裡去，相反，一般說來，大家對她的印象更好些。

在黃華麒執導的「師父教落」招待會上，見到童星陳寶洋，聽說他在這部片中擔戲甚重，以前他在廉署製作的「靜默的革命」及港台的「獅子山下」都有過演出，給觀衆的印象也不俗，可是我一跟他談話，便將銀幕上那個古靈精怪，那麼可愛的小男孩的形象打了折扣，他說得十分拘謹，且盡量模做大人口吻說些好聽恭維的話，我猜[illegible]面命，我跟寶洋談到拍電影時，就祇有十歲的他也會說這完全多得導演的提拔，這時我聽來頗有他才是大人，我是小孩的感覺。後來我跟黃華麒打趣道：「導演，寶洋說他有今天全靠你的提拔，這是否你教的對白？」黃華麒笑道：「我從來不教小孩說話，就是拍戲時，我也是祇是將我意思、要求告訴他們，讓他們自己去做，如果我教他們做表情，教他們唸對白，這就變成不是戲中要求那樣的而是大人的做作了。」這話亦倒有道理，像那天，一羣記者訪問陳寶洋，但由頭到尾祇見陳媽媽在滔滔不絕，說寶洋如何乖，寶洋和他的哥哥寶祥演了那些戲，又跟那裏簽了合約，現在又有那裏去請他們……一位記者笑道：「哈，影壇上又多了個能幹的星媽！」能幹是能幹了，不過如果她能像黃華麒那樣，讓兒子多說些，她在旁邊給予鼓勵和補充，將會更好。

社會工作協會 舉辦電影籌款

香港社會工作人員協會創辦於一九四九年，會員人數達六百多人，均爲現職的社會工作者或就讀各大專院校的社會工作系同學，由於經營會務經費龐大，該會訂本月十六日（星期日）上午十時正假普慶戲院舉行首次電影籌款，選映日本東寶影片公司俠義奇情武俠七彩名片「天下無敵」。該片由日本著名武俠片導演五社英雄執導，演出者俱爲紅極一時的日本著名影星如丹波哲郎、仲代達矢、中村錦之助、淺丘琉璃子和司葉子等。劇情描述一位離鄉別井五載的織布女工重回故鄉，發現全村人民盡失，家園猶如廢墟，後得一位原已遁跡江湖的武士相助，終於查出眞相。其中牽涉到武士各展奇謀奪取御用黃金，緊張刺激，全片劇情極爲懸疑曲折，此外亦刻劃了夫妻之情，朋友之義及人爲財死的哲理。

票價分五元、十元、廿五元三種，可於即日開始於辦公時間內親往香港灣仔軒尼詩道溫莎公爵社會服務大廈七樓七零三室社會工作人員協會購票，或於七月十五日（星期六）下午五時至晚上八時，七月十六日（星期日）上午九時，親往普慶戲院票房購票。

ABBA問答遊戲有贈品

七月十三日在文華、明珠上映的ABBA狂熱（ABBA—THE MOVIE）問答遊戲，參加者將有機會獲得一個上面有（ABBA）四位成員親筆簽名的名貴電子結他。這份珍貴紀念品是由ABBA樂隊特別送給熱情的香港歌迷，以感謝各位對ABBA樂隊多年來的支持及擁戴。該名貴電子結他由重金保險之下已於日前空運抵港，現陳列在銅鑼灣通利琴行。

問答遊戲的參加辦法，非常簡單。在ABBA狂熱上映期內請留意戲院大堂的公佈，便有機會得到這個名貴電子結他及多項豐富獎品。睇ABBA狂熱，得名貴鉅獎，可謂一舉兩得。

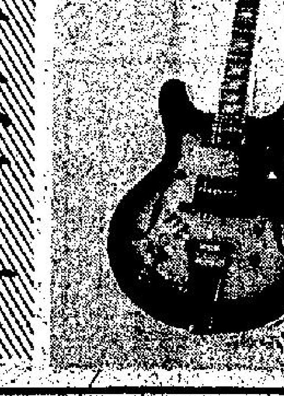

圖爲贈品簽名電結他。

凌雲責任感罕見 銀紙掛帥難實行

亦彈亦讚 悠悠

凌雲最近得到邵氏同意，可以在外拍片，每隔一段時間他便到台灣一次。

凌雲一向給人的印象，是祇顧默默拍戲，既不追名逐利，更對身旁一切不相干的人懶得注意。在一般人心中，凌雲與衆不同，所以當有一天凌雲說：「我要改變作風，以後不再想着要拍好片，反正中國電影就是這麼回事，有多少部是好電影？我以後甚麼爛戲都接，賺錢。」大家都有點意外，然而，凌雲說歸說，也不見他在台灣接了多少部戲，他挑劇本很是嚴格，口中說要銀紙掛帥，卻未見爲五斗米折腰，凌雲不肯委屈自己。

楚原可算是凌雲最信任的一個導演了，楚原開戲，例必找凌雲演一角，無論他派甚麼角色，凌雲很少有意見，凌雲說：「楚原的電影有戲味，即使是武俠片，也有點深意，我比較喜歡拍他的戲。」但當楚原派凌雲演「楚留香」中的一點紅時，據說也要花了許多唇舌，而且在拍攝期間，凌雲情緒很不愉快。

「他不知道我會拍成怎樣。」楚原說：「那時候我跳戲跳得很厲害，感覺很亂。」直到「楚留香」推出了，凌雲有天對楚原說：「以前人家叫我『青春鼓王』，現在，他們都叫我『一點紅』。」壞情緒才完全沒有了。像凌雲這樣的人，要改變作風，難！他對演戲的要求及責任感，在影人中根本少見。

凌雲最新的作品是「蝙蝠傳奇」—「楚留香」續集，戲中凌雲仍是演「一點紅」。

加快重播可一不可再

佳視七月大攻勢，怪招層出不窮，先是大灑銀紙，在港九各碼頭派送錄音帶，據悉該批錄音帶值十萬元之鉅，祇惜收效微乎其微，錄音帶中祇是幾個藝員在喊些空泛的口號，無非叫人多睇佳視，還沒聽到一半連小孩都不要聽了。與錄音帶之同時，是在各報大登廣告，不惜巨額投資，但因爲太多不宜也不宜物，給無錢一句：「無錢通勝，萬事皆宜」便不費吹灰之力就擊敗了，還給五台山製造了一個笑話。

接着佳視創出了電視節目重播的最快速紀錄，「名流情史」首播那天，即晚就重播，對此舉，大家看法不一，都說攪壞規矩，但亦有人同情佳視現狀，它如此快重播，無非想拉點觀衆而已，祇是任何宣傳方法都是可一而不可再的，這邊「名流情史」首集馬上重播，那邊「金刀情俠」又來這一套，還是廣告上說什麼因爲有些觀衆無意中未看，所以要如此快重播，這句無意中未看眞是令人不解，如果觀衆喜愛這個節目，怎麼也會抽時間追來看，還會無意中漏了的事嗎？眞是覺得有些可笑。

星河晚眺

尖沙咀舊火車站拆卸 大鐘樓同時重修

尖沙咀車站現已着手拆卸，而大鐘樓之重修亦……

開辦傳呼服務

……身所帶之機即失靈。但電話公司明年開辦之傳呼服務，能遍及新界與離島。此外，如想包大小之傳呼機將有……

晚唱
夏清月

澳門政府對付毛片之妙計

毛片在香港要被剪得體無完膚之時，片蛇度出一條絕橋，在澳門上映，原來葡國法例，并不禁影毛片，如果依照葡國電影尺度，在香港被禁之毛片，在澳門全部冇問題，可以原裝上映。於是，香港片蛇得其所哉，雖然未能副到盆滿缽滿，但最低限度，可以歸本有利，不致片被凍結，血本無歸。

澳門人對香港禁影之毛片，在澳門居然可以上映，感到不滿，尤其天主教人士，覺得憤怒，但片蛇根據里斯本之法律，大命在手，澳門祇係「海外省」，不能例外，所以毛片在澳門曾經有過一陣好景，戲院門前排長龍，黃牛黨更妙飛賣給香港客。

現在，澳門政府，已度出一條好計法，應付片蛇及放映毛片之戲院，迅速立法，規定放映毛片，要交高稅，每個座位，一票計算，如該戲院有座位一千，則當作售出一千張票，每票抽稅三元五角。

本來，禾熟唔怕鼠耗。每票十元可也，但係澳門政府唔准，實行限價，門票每張，祇准去到四元半，即係影毛片一場，除了稅，祇收得一千元，仍要全院滿座至得。

戲院計落條數，收足一千，仍然唔化算，戲院與片蛇分數，就算三七分賬，戲院佔七成，亦祇收得七百，打埋皮費在內，人工、實金電費，唔蝕都冇乜賺矣，片蛇則有味，一場經營，收三二百，一場辛苦一場空，諗落亦割唔過，所以，現在澳門之午夜場毛片，已經「停止服務」，因為有人想做蝕本生意。

澳門政府，冇禁止毛片上映，但出死度絕招，就不禁等於禁，除非有人做門氣生意，蝕本都做，但相信唔會有咁蠢之人出現，因為上映原庄毛片，無補於澳門繁榮。

現時積存於澳門之毛片，據說回流香港，依法例，在行李中，查出亦冇唔合法，話係私人自用，自己欣賞，則可以過關，但公開上映則唔得。

香港對付毛片，尺度已放到非常寬大，但「大動作」與「特技鏡頭」仍然被禁，且看片蛇又出那一招，看來祇有暫時雪藏，等候再放寬尺度時始再推出。

嘻哈，人生！
筱碧山

六：戲劇人生話世家

岑樂最喜歡有人背聽他的「想當年」故事，如果閣下能以「洗耳恭聽」姿態充任一個聽衆，岑樂甚為樂意作東請你飲茶食飯，甚至換杯底與有骨落地，亦在所不計也。

據岑樂晉言，他的一家人確確實實堪稱一個「戲劇世家」，遠在民初時代，他的父親已是吃「開口飯」的藝員，其藝名叫岑哈哈，本來是上海舊租界裡「大世界」遊樂場唱滑稽出身的，那時默片還在萌芽年代，拍的不在乎是些胡鬧喜劇短片，演員大都在舞台上轉業而來，凡唱滑稽與演文明戲的「乾角」（那時女性還沒有展露本色娛賓的大膽作風），很多躍上銀幕成為「電影明星」，岑哈哈唱滑稽早已唱出相當名氣，順理成章地也以拍電影為副業了。

岑樂提起他的先父岑哈哈那些架勢堂歷史，可以說上一整天也說之不完，其中最為津津樂道的一件事，就是中國電影界的「開山老祖」之一鄭正秋大師，乃是岑哈哈的啟蒙恩師，正式設宴行過拜師大禮，並非時下那些馬馬虎虎行個鞠躬或叩個響頭即成所謂「徒弟」咁簡單之可比也。

所以，二十世紀初期（即民國五年左右）上海出現一批最早期的活動電影故事短片，其中凡係鄭正秋大師監製的，都有岑哈哈的一份演出。直到正式故事長片「黑籍冤魂」拍成公演，岑哈哈聯同當時得令的大佬倌夏月珊、潘月樵、徐家海參加拍片，由於演員泰半都是如假包換的「黑籍人士」，因此飾演「道友仙姑」起來，十分道地神似，岑哈哈於是一片而紅，紅遍上海灘了。

岑哈哈在舞台上，也相應愈演愈紅，「唱滑稽」這門開口飯，本是上海的方言相聲，即係唱雙簧。岑哈哈因擅長各地方言，兼且能哼南腔北調，再加上一個像支竹桿般的瘦削身胚，配上一副令人發笑的尊容，當年被譽為「滑稽泰斗」，一時投拜門下為藝徒者衆多，抗戰前已成名的滑稽界大佬倌如劉春山、范哈哈、姜一靈等等，都是岑門的桃李門生也。

岑樂祇樂於陳述乃父的威水舊事，若然有人問他岑哈哈怎樣死的，岑樂卻會矢口不提，這一點，倒有些懸疑性了——（三）

古押衙
南宮搏

自行離開

所謂「生意已盡」是在一般人事方面的，他不顧再作組織上的存亡和有危難時的事了——特殊的，他還是會做的。

十五叔默默地點頭，稍後，他們古鴻需要一些什麼？

「十五叔，我暫時需要——」

我要憑自己的力量做一些事，不論成敗，我將會退下——」他說，有兩滴淚水落下：「十五叔，不要笑我吧，武韻對我很重要！」

「也不論是甚麼，上面都不限制，承志，你既如此決定，那末，自我保重——但有一點，你還是要遵守，我們家不侵犯皇，不能傾覆一個皇朝，在我們未曾自行建立政權時，不能向皇家作私的侵犯！你要記着。」

「我記牢此事，這回，我所做的，不算侵犯皇家，我是私的，我所祇以行賄出之，不曾用組織的力量，我也曾決心，倘若事敗，我被逮住，我也不反抗的，不用組織力反抗的——十五叔，以後，我也會如此做。」

「那很好，我們就如此吧，皇家，在沒有倒之前，我們一定要尊重的，其餘，沒有甚麼了。」

這等於是古鴻和他那個神秘的，失敗了千年而又依然強大地存在的組織的告別。他對組織依然是忠心耿耿的，也隨時準備為之效死的。然而，他又與告別——在他們的集團的歷史上，這樣的事曾出現過，不足為奇。

古鴻對自己的集團雖忠貞不移，但有了失望，他以為，集團作風，如此永無成功的可能。此外，對泥守成規，也有一點遺憾，一個武家出事，集團的上層，每一個都知道自己和武韻的關係，婚事，曾通過上層的每一個人的，然而，集團竟不救援武韻——救主犯者，違背幫規，然而，從中救出一名將會被沒為宮中女奴的人，應該不算甚麼的。

他想：倘若集團肯出一點點力，武韻就可以免於入宮了！可是，那樣多的人，那樣大的勢力，竟無人為自己作這一件事——當時的自己，又正為集團的利益而被困，失去自由。

他遺憾，但他又吞嚥了這遺憾，不曾向任何人宣洩這一個內心的怨與傷。

隨後，他馳騁道路，作自己的事，他殺了一批人，他又殺了一批人——都是和營救武韻有關的。

在恣意殺戮中，有幾名是特出人物，茅山的人，而且是有非常成就以及有幫派的人。這些人不容易對付，但古鴻卻將他們殺了，因為他們給他的樂有誤——同時，他殺另外三名與樂有關的人。（八六）

雪山盟
諸葛青雲著　余丹青插圖

三十四：毒沼取劍

龐眞眞接口笑道：

「老前輩是當代第一名劍，這精心所創的『驚神三式』，定然比我所得的『風雲雷雨』劍法，還要神妙！」

「海天劍聖」展甯萍笑道：

「不瞞賢老弟說，我這『驚神三式』，便是完全為了應付『釣鰲居士』淩厲無比的『風雲雷雨』四大絕招所創！但我不知他已把一招化為四招，變成四四一十六式，祇知道他那『風雲雷雨』四大絕招是叫『易水蕭蕭』『繽紛氤氳』『天歧三疊』，及『一天絲影』！」

龐眞眞點頭笑道：

「展老前輩說得對，這四招是『風雲雷雨』劍法主招，其餘的一十二式，全係由此蛻變，願甯楓兄也就是學了這四招主要劍式！」

「海天劍聖」展甯萍笑道：

「我『驚神三式』之中的第一式叫『雲驟[illegible]』，第二式叫『[illegible]』……稍差……。」

龐眞眞聽得驚喜交集問道：

「展老前輩，難道你想把『驚神三式』，傳授給我？」

「海天劍聖」展甯萍微微點頭，嘆息地說道：

「你已學會『釣鰲居士』的『風雲雷雨』四大絕招，我若再加傳授，自然就傳『驚神三式』，索性把你造成第二代人物中的第一劍手！但我適才相試，你在眞力方面，略嫌薄弱，這種缺陷，又非朝夕之間，可以補救『萬劫大會』更是近在眼前……。」

龐眞眞正在傾聽，忽覺「海天劍聖」展甯萍的語音，倏然而止，不由抬頭看去，祇見展甯萍的兩道炯炯眼神，凝注在自己肩頭的「干將劍」柄以上，雙眉緊蹙地，似有所思？

她不知「海天劍聖」展甯萍這等神情，是在思索何事？遂低聲叫道：

「展老前輩……。」

話音甫出，「海天劍聖」展甯萍便即自言自語說道：

「眞力不足，神物輔之，若能再有一柄寶劍……」

「海天劍聖」展甯萍失驚問道：

「賢老弟是說可以再找到一柄與這『干將劍』威力彷彿的前古神物麼？」

龐眞眞點頭笑道：

「與這『干將劍』，雌雄同體的『莫劍邪』，便沉在『桃花沼』的十丈毒泥以下！」（一八九）

情關
浣花生

四十二：精神恍惚

碧珊默然，這時古先生坐在一邊，常山不願令他冷落，問道：「古先生初來海角？」

古先生搖了搖頭道：「不，我本身是海角人，十五年前，往東南亞一帶，建立自己的基業，這一次回來，是要看看故居，探望親故，可能有一段時間逗留，高先生和碧珊是朋友，即是我的朋友了，以前的事，碧珊也曾對我說過，高先生是古道熱腸人。」

高常山知他是一個好人，他對碧珊，不祇沒有輕視的狀態，還很尊敬，對自己，也彬彬有禮，碧珊希望借他的力量，令子饑能自創立，是有理由的。

坐了一會，向碧珊告辭，碧珊問道：「你以為我不應該再見子饑？」

高常山道：「何必多此一舉？盧小姐既知他的近況很好，不已滿足嗎？」

碧珊明白常山的心意，點了點頭道：「高先生，我們居住在這裡，直到離開海角，不會搬遷，高先生有暇，最好再找機會見面，有很多要說的事情，見面後，見了又說不出口。」

高常山道：「好，有空再來拜候。」

辭別出來，心底有了悃然，碧珊太冷靜，和子饑恰巧成了強烈的比對，究竟是子饑對？抑或碧珊對呢？

他往找子饑，子饑呆在寫字樓，一派憔悴顏色，見了常山，祇是點了點頭，常山道：「有工夫喝杯茶嗎？」

子饑和他一同到了一家小餐廳，子饑形神呆木，情緒極度低落，連說話的力也消失了很多，常山決定不把碧珊來海角的事情說知，問道：「你的形神不好，昨晚或許失眠，還是珍重要緊。」

子饑一聲不響，低頭喝茶，常山問公司裡的事情，子饑大都答非所問，精神恍惚，意志不安，常山正在替他耽憂，子饑忽問道：「碧珊已回海角，也知道嗎？」

常山大吃一驚，問：「怎知道？」子饑道：「是盧太太對我說的，盧太太說碧珊昨天外出，見一部汽車在她身邊越過，車裡的人正是碧珊。」

風塵三尺劍
東方玉

一：大別山區

尹劍青又把自己正在毫無主張之際，突聽有人說了幾句：「你師父死不了的。」抬目看去，門口站着一個獨臂人……

「獨臂人？」

司馬綸對這個獨臂人極為注意，不待尹劍青說下去，急着問道：「尹兄可否說得詳細一點，此人生相如何？」

尹劍青道：「這人穿一件藍布長衫，生成一張黃臘臉，笑起來很詭譎，右臂虛飄飄的，祇有一隻衣袖……」

司馬綸回頭朝金祥生問道：「金兄，江湖上有這樣一個人麼？」

金祥生人雖坐着，卻連連欠身道：「據兄弟所知，目前江湖上好像出現了一個獨臂幫，凡是加入該幫的人，都必須自斷一臂，因此各地都有獨臂人出現，尹少兄說的此人，似無特徵，就很難想得出是誰來了。」

司馬綸點點頭，自言自語的道：「不錯，這獨臂幫確是近幾個月才在江湖活動，咱們當眞一直忽略了他們。」

說到這裡，目光又朝尹劍青投來，說道：「尹兄，後來呢？」

尹劍青道：「他說可以救活家師等人，又問在下送劍給我的老人往那裡去的，在下說是往東去的，他就疾快的朝東追去。」

司馬綸道：「你是這樣才追到北峽山脈來的？」

「不！」尹劍青道：「在下追出屋外，就遇上絕情師太，她一見到在下，就問在下還柄劍那裡來的？在下照實說了，她問起家師，在下就把家師和覺慧上人等人中毒發作說了一遍，絕情師太進入屋中，家師等人已經不見了……」

司馬綸略為思索，問道：「尹兄追那獨臂人出來，和遇上絕情師太，再回入屋去，大概有多少時間？」

尹劍青道：「在下追到門外，就遇上絕情師太，她勢面就把在下手中長劍奪去，再問在下此劍來歷，總共也祇有幾句話的工夫。」

司馬綸揚揚眉道：「怎麼說來，家師和覺慧上人等人，說不定就是獨臂幫擄去的了……」他「哦」了一聲，問道：「後來呢？」

尹劍青道：「絕情師太起先不予置信，後來經在下再三解釋，才問在下那獨臂人去的方向，在下告訴他獨臂人是追桑老人家往東去的，她就一閃出門，也朝東趕了下去。」

司馬綸略為沉思，點頭道：「尹兄那天也是追趕獨臂人，才朝這一帶山區尋來的了？」

「是的，」尹劍青道：「在下在屋前屋後，仔細搜索了一陣，找不到絲毫跡象，唯一可疑的就是那獨臂人了，所以也朝東追來，目的就是找那獨臂人來的，結果卻遇上了金莊主。」

司馬綸道：「尹兄那支鐵劍，怎麼不在身邊呢？」

尹劍青早就防他有此一問，憤然道：「桑老人家送在下那支劍，也給在下帶來了很多麻煩，許多人就因這支劍是桑老人家的，糾纏不清的向在下追問他的下落，在下一氣之下，把劍丟入了一處山崖之間。」

「可惜，可惜！」

司馬綸輕輕「唉」了一聲，搓着手道：「很多人都把魔劍桑同的這支鐵劍叫做黑鋒劍，那是因為此劍不帶一點鋒芒，看去祇是一支黑黝黝的鐵劍而已，其實此劍是一柄有名的古劍，叫做陸離，尹兄把它委之山壑，實在太可惜了！」（七九）

海茫茫
黃思騁

三十四：改夜為晝

「其實以你現在的條件，不必一定在女同學之中找對象的。」

「當然不必，不過你知道我對可蘭的印象特別好，所以打聽她的地址和電話。不料一切都發展得十分順利，我已為她着迷了。」

「你以為能有甚麼結果呢？」

「本來我打算和她結婚，但現在就不知道了。」

「你現在無法找她，她很可能正和她的丈夫坐在一起看電視。」

「她不能像這樣欺騙我，更不該嫁了人還出來交朋友。」

「她的性格一向都是極為開朗的。」

「阿康，我再來問一句，你的消息到底是否確實。」

「我相信不會錯，除非是一個大玩笑。」

「她結婚我怎會不知道的呢？」

「可能是因為你們沒有多大的來往的緣故。」

從外面吃過飯回家，李守賢獨自在房裡走來走去，一種無形的壓力重重地壓在他的心上，精神差不多要崩潰了。後來，他突然想起她和奚雲婷有來往，便決定打個電話去探問。

奚雲婷一接到電話，便問他有甚麼事找她。李守賢一時不知道如何啟齒，在電話裡支吾着。

「可蘭今晚沒有到你那裡來，使你鬧情緒，對嗎？」奚雲婷問。

「不，我也不是鬧情緒，我祇是想打聽一下——」

「你想打聽甚麼？」

「你還記得有一個叫方祖康的同學嗎？」

「我記得的，他在班上，就坐在我的後面。」

「他今天晚上到我這裡來過。」

「哦，他說些甚麼？」

「他告訴我可蘭已經結婚，不過我仍然懷疑，所以打個電話來問一問。」

「這個——」奚雲婷說：「你們不是還在戀愛階段嗎？」

「不錯，可是我對她的感情已經很深。」

奚雲婷終知道這件事遲早會發生，便說道：「守賢同學，我相信你是很開通的人，不應該把戀愛和結婚混為一談。可蘭固然結了婚，而且還有了一個男孩子，不過對她戀愛不會有多大的妨害。」（一八七）

劫後重逢
希倫

三：唯一希望

文傑要把鈔票交還給芷湘，但芷湘卻不肯收回，她說：「如果我這一點心意你都拒絕接納，那就算不得是知己了！我需要用錢的時候，隨時都可以向爸爸索取，而你就和我不同，可能遭遇到經濟上的困難，雖則這點小款為數無多，但在非常時期也許有點用處，請你別再推卻！」

「那就祇好謝謝妳了！」文傑說：「今天我還有些心腹話必須在妳未離去之前對妳直說，我知道姚伯對我印象不好，但是，我對妳有着眞誠的愛，希望終有一天我們能夠成為終身的伴侶，在妳離開香港之後，請妳盡可能設法在姚伯面前為我解釋，盼望他回心轉意，別再固執地阻止我們倆的結合，因為我耽心着未來，妳爸爸可能會逼使妳嫁給別人啊！」

「我爸爸對你雖不免有點偏見和勢利眼，但這並不是絕對不可以改變的，首先要你能夠自己努力振作，在事業上有點進步，自然可以使我爸爸對你另眼相看，我也才容易替你說話，當然我不會放棄一切機會的。」芷湘說：「至於強逼我出嫁，我認為這種可能性很少，目前正在避難時期，相信不會隨隨便便硬要將我遣嫁，而我也可以藉口年紀還輕，推遲兩三年才作結婚的打算，我唯一的希望，就是你能在這時期力求上進，顯示出你不是庸碌無能的人，前途如何？還是要靠你自己去爭取啊！」

「我當然不想辜負妳的期望，在困難處境中我會盡力而為，不過，命運的擺佈，有時是難以預料的。」文傑黯然神傷地說：「明天你們甚麼時候起程？到時我去送行。」

「傑哥，不必麻煩了，因為起程時間是早晚，目前我還不清楚，而你明天還要到公司去上班，在這時候工作更不應該疏懈，免致予人一個壞印象，我到了桂林後，會立即寫信和你聯絡，現在我要到康強印刷公司去辦理辭職的手續，回去還要忙着檢拾行裝，你回家時請代我問候伯母，恕我沒有時間去辭行了。」芷湘說罷，瞧了一下腕錶就站起來，和文傑並肩走出兵頭花園，這一雙滿懷心事的情侶，欲語無言地默默走了一段路，雙方才互囑珍重分道去了。

康強印刷公司是一間頗具規模的大機構，芷湘是在兩個月前看報應徵投入工作，職位是營業部事務員，試用期三個月現在還未滿，她回到公司，向東主說明要舉家遷移往廣西，當下就獲得接納，她和同事們略一週旋，提出辭職，領取了應得的新金後，匆匆返回家去。

第二天早晨，姚以政一家五口，攜帶了簡單行李和細軟，便離開了這個面臨戰爭邊緣的香港，踏上長途漫漫的旅程。

打手
高華

五十：放棄我的丈夫

「是不是與劉大哥有關？」

「對了。」盧珍妮也很洒脫，直認留下來是為了劉民榮。」

小茵道：「盧小姐，非常抱歉，我要告訴你一件事，劉大哥與我的關係，已經不是東主與僱員的關係，而是夫婦，祇是我們未結婚，就是同……

外，還有一位盧宗小姐，不過我不介意，未結婚前的男女，還是有權選擇的，正如你可以選擇另外一個男人，劉大哥另外選擇了一個女人，也是合理的。」

小茵道：「我不會同意你的理論，劉大哥既然與我有了夫妻的事實，我們就決定了，他是不應該放棄我的，他也不能選擇做。」

盧珍妮道：「在外國，男女共同一段時期之後，左相分手，是很平常的，如果你們眞的相愛，何以不結婚，你們一直都未有結婚，那麼證明你們倆人或者三人之間，未能够有足够的愛情，那麼有第三者介入，並非不合理，我不否認劉大哥好，但未到結婚的程度……

，我們就可以同床，那有甚麼值得奇怪。」

小茵道：「也許你笑我的頭腦不够新，我是不同意你的說法，盧小姐，我請你放棄劉大哥，也是說，你放棄了我丈夫吧。」

盧珍妮道：「我不立刻答應你，除非我發覺劉大哥不够條件做我的丈夫。」

小茵憤然道：「在這方面，我們不會向你讓步，盧小姐，我警告你，如果你不放手，我有辦法對付你。」

「你為甚麼恐嚇我？」盧珍妮說道。

「不是恐嚇，而是事實，我有本事殺死你的。」小茵說。

小說

金明 · 麗華 · 英華 · 海運 · 百樂 · 紐約 · 凱聲 · 新都 · 快樂 · 京都 · 麗聲 · 新華 · 東方 · 新聲 · 翡翠 · 李活 · 荷里活 · 亞洲
K921958 K211655 K678091 H702412 5-768721 3-816656 H773496 K666148

港九影院聯合廣告

即日獻映 師父教落 老友唔好使 水鬼唔好托 火水唔好索 贏錢唔好博 有飛定要揸

今天獻映 黃華麒導演 劉丹 林建國 韓國材主演 大創新動作喜劇 師父教落 老虎田雞 午後夜場

百樂中樓售票處：恆星戲院 今天五場 瘋狂大情人 世界最偉大情人登龍史 海運午夜場：飛車龍虎榜

昂然進入第五週 週末狂熱

新都中環售票處：恆星戲院 昂然進入第二週 午後夜晚：鱷魚頭黑煞星

今天五場獻映 香港嘉鳴影業公司出品 肥龍過江 後晚午夜場：鱷魚頭黑煞星

最後五場 聯邦銀行大劫案 埃及妖后 新華午夜場：老虎田雞

今天五場 連日口碑非常 蝙蝠傳奇 對白傳神特別

民樂 · 明月 · 寶聲 · 娛樂 · 金門 · 樂聲 · 皇后 · 皇都 · 嘉禾 · 利舞台 · 倫敦 · 影都 · 國都 · 文華 · 明珠 · 總統 · 華盛頓 · 金冠 · 麥華 · 大華 · 華聲

今天五場請早到 寶座電影確唔同 蝙蝠傳奇 楚原 最新事舍精彩

今天五場獻映 香港嘉鳴影業公司出品 肥龍過江 後晚午夜場：鱷魚頭黑煞星

今天五場獻映 林健明 · 劉丹 · 韓國材 師父教落

最後兩天 歡樂良宵 出人頭地 國都五場 肥龍過江

千千萬萬歌迷期待 今日五場盛大獻映 ABBA

今第三週 第三類接觸

金冠最後 性的追逐

最後今天請速看 順風車大姦殺

今天盛大聯映 洪金寶 肥龍過江

工商晚報 分類廣告 效力大 收費廉

商業 遊艇班 遊河 租售 清靜洋樓 天光大樓 九龍天光道42—44號 售 招租 餐室飯店 舖王出租 出讓 舊冷氣機

聘請文員 徵求 高價收購中學課本 醫藥 善補靈藥

子女三兩，衣食充足，有適當教育，子女五六，唯有食粥，多子未必係多福。

香江

廉價營養品 豆腐銷路好

……，胃口遠不及寒冷的冬令那麼佳。講究飲食衛生的人，在炎夏都是多吃素菜，少吃大魚大肉，而清淡食譜中的豆腐，就更加受人歡迎。

根據研究，豆腐很富於營養價值，所含的熱量比牛肉、牛乳和雞蛋還要高。每一百公分水豆腐所含的熱量，高達四百三十六卡；由於豆腐的營養價值高，售價又比較廉宜，所以，豆腐在本港市場上的銷路向來不錯。

據不完全的統計，目前本港做豆腐的工場大約有一百家左右。一般來說，做豆腐的過程並不複雜，通常是先將黃豆浸軟，然後上磨，把黃豆磨成豆漿與豆渣；由於豆渣沒有用途，祇要豆漿，所以要將豆漿及豆渣放進一個離心器中，利用〔機器代勞〕把豆漿分離後，跟着是加熱將它煮沸，再加入石膏使它凝結起來，並在適當時候把它放進一個四方格子裏，就成爲市面出售的豆腐。當然，豆腐工場除了製豆腐之外，還有很多副產品，例如製豆腐花、豆腐乾、腐竹、豆漿等等；不過，其營業收益，一般仍以豆腐爲主。

開設一間製豆腐工場，解決水源問題是最重要的一環。目前本港的豆腐工場，絕大多數都是用井水生產；這當然不是開口井，而是那些深入土質數百呎的科學井。製豆腐本來最好是用山水，可惜本港有〔……〕不合化算，所以，一些製豆腐工場寧可在開設時多用點錢開一個科學井，以便收一勞永逸之效。

因爲豆腐要即製即賣，所以，本港各豆腐工場的生產，通常均分爲日夜兩班；夜班在半夜工作，生產時間約在午夜十二時至早上六時，正好趕着天亮將豆腐送交市場出售。日班的生產時間則在上午七時開始，趕做下午三時的市場生意。正由於製豆腐工人向來均甚缺乏，對豆腐的生產，目前雖已有機器代勞，但仍有部分工作須依賴人手，何況如果不熟悉製豆腐的過程，也無〔……〕出售，使用這種機器操作，則祇需將已經浸透了的黃豆放進去，並把機器開動以後，全部過程便均自動化，完全不經人手就可以製出豆腐來。不過這種機器售價甚昂，每副動輒達數十萬元，以本港豆腐工場的營業狀況來說，似乎尙沒有能力購置這種機器；所以，儘管完全自動化生產的機器已經面世，而本港的製豆腐工場還是採用普通機械操作。

豆腐生產工場對豆腐的出售，做的都是批發生意，例不回尾，這是由於豆腐祇宜即製即食，放置了一夜之後品質便大變（即使放進雪櫃也不例外），這是因爲豆腐沒有加進防腐劑使然。正由於豆腐賣不完便會蝕本，故各間製豆腐工場均是按照小販訂購的數量生產，寧可賺少些，也不冒險多產，避免招致可能售不掉而蝕本。（易風）

海豚可殺死巨鯊

你在海洋公園看見海豚的表演，精彩百出，你會大讚海豚是聰明的動物，但是據報日本漁民，在九州的海外，屠殺了一千多條海豚，這件事是使到世界震驚，因爲他們殺死了許多非常有用途的動物。

這些日本漁民殺死一條海豚就可以獲得六鎊的代價，他們說這是權權爲了保障他們捕魚的利益，理由海豚把一切的魚都吃個精光。日本漁民視海豚是「海上的歹徒」。不過，科學家所持的意見是與他們相反的，研究海豚與通訊關係的先驅科學家約翰里利博士，則認爲海豚是「海上人類」。

約翰里利博士說：「海豚的腦子比人腦大百分之四十，並且可以消化人的言語，及用奇怪的方式加以利用。」他曾對海豚作一些胡亂串音的說話，對牠們說：「現在你跟着我說這些話，適當地講——牠們講的的能覆述我要牠們講的話。」

當海豚在講人類所說的話的時候，牠們祇是把牠們自己的複雜的話擴大而已，牠們的話是充滿古怪的，有克力聲與吹哨音。

這一位博士說海豚不但是複述說話，好像鸚鵡的方式，牠們甚至是明白意思的。牠們可以講「我愛你」，且看來是認真的，牠們對人類有很大熱愛的。

更多的科學家深信這一種哺乳類動物，有比較人類更高的意識。

東西

有一件事最值得提的是，海豚的水底領航技術，使用的一種聲納系統，是比任何人類所製造的導航系統更爲精細。牠發出數千個字的「克力」聲，由水底物體彈回，由牠的聽覺收回那些回聲，使牠知道距離一個目標還有多遠，那個目標或物體有多大，甚至知道是一個甚麼東西，牠就知所應付。

一條海豚游水的時速可達四十五英里，研究已顯示，牠能游得這麼快，是由於牠的皮膚的奇妙構造，減少與水的磨擦，使牠遊得飛快的。如果明白牠是怎樣的，人是可以加以利用的。

海豚又是一種力量極大動物，牠雖然不比一頭鯊魚那麼大，但牠可以很容易地殺死一條鯊魚，但是從來沒有過一次記錄是說海豚曾殺死一個人的，因此牠應該是人類的好朋友。可是有無數的記載，海豚與孩子嬉戲，救起被溺的泳者，及與漁民作無害處的作弄。荷里斯博士亦認定海豚是一種有愛的本性的動物」，他與一頭名叫「唐納」的海豚，四年前在英國的愛島，成爲朋友，離開了之後，在八個月後在另一海面的艇上，發現牠來到身邊。（英）

七彩詩筒

夏日熱飲　詩：高景　圖：華生

透心解熱有涼茶，
荷葉清香綠豆沙，
何必飲冰貪口爽，
霸王花共大黃瓜。

夏季喜熱飲，舊式衞生方法之一。各種涼茶以外，甜品有綠豆沙，湯有霸王花，熬大黃瓜。

義歌劇醜聞

義大利的歌劇界，和義大利一樣，麻煩一大堆。醜聞、罷工和財務的困難，使歌劇的存在，大受影響，不久前，四十名音樂界當權人士被捕，又造成轟動醜聞，其中包括羅馬歌劇團的吉奧金諾社馬西，米蘭斯卡拉歌劇院的制作主任，安東尼諾狄茲，以及威尼斯的威尼斯歌劇院的前任藝術指導，施雲諾布索提等。

他們被控違反一九六七年訂立的一項條例，是禁止在演人與表演藝人之間，用一個經理人作中間人物的，或純粹以歌劇界的術語來說，在歌劇院與表演藝人之間，不得有個中間人。

這條法例顯然用來防止公共的基金，撥交國家支持的歌劇院，而卻充實私人的荷包。同一條法律，訂明中間人祇可由國家經理處代辦，但這樣一個經理處，從不曾設立。因此，在用經理人不合法之時，義大利政府又不曾想出一其他的方法代替，造成一個困難。

出名的歌手，是四處來去的，你怎樣找到他們？如果他們突然取消演唱怎辦？沒有中間人，去那裡找第二位歌星和合唱人？

一名歌劇院的行政人員說：「我們不可以將一輩子的時間，皆放在電話上找人。」

這條一九六七年的法律，也迫使許多表演藝人，要負起屈辱的責任，自己去找藝術指導，設使所有歌劇院的主持人，皆遵照這條法律，一本正經的執行時，義大利所有的歌劇院，都會陷於癱瘓。

雖然，禁止經理人的法例，是爲了防止貪污，但事實上反而增加。經理人充作宣傳人員，或甚至秘書，根據一名羅馬的年青歌星艾黛羅曼妮說，不合法的經理人，索取大筆的「入院費」，有時，一名新歌手受聘在大歌劇院表演的酬勞，完全給經理人中飽，沒有面目的人，找藝人要索取回佣，或威脅不給他們合約。

在這表面之下，還在更嚴重的指控，歌星們被迫付佣金給經理人，以及一些歌劇院的主人，譬如，去年冬天，女中音瑪莉蓮絹在羅馬演唱，她將收到的錢，和歌劇院宣稱付給她的錢之間有個差距。她說：「我從沒給回佣給任何歌劇導演，雖然有一些我真想殺死他們，不過，他們抓的人全是清白，再這樣下去，這條法律會使歌劇院都關門大吉。」

最堪回味集

雍正皇帝之暴斃，後世傳爲係被女俠呂四娘所殺，但無確證。另一個清代皇帝順治，年廿四歲而死，死後亦被傳說，這位皇帝因董鄂妃之死，孤臨順治心碎極了，遺下詔文，列舉本身十四大罪，棄帝位出家，到山西五臺山清涼寺當和尙而終，但亦無確證。

姑不論雍正是否被呂四娘所殺，但繼位的弘曆（乾隆），在位六十年，卻把康、雍兩朝累積的財富，盡量的浪費，雖然有兩平準噶爾，回疆，兩掃金川，一靖台灣，一入緬甸，一復安南，兩勝廓爾喀，而自稱「十全老人」。可是到晚年，志得意滿，以聲色自娛，委政佞臣和坤廿年，造成大貪污風氣，使大清帝國從此就呈衰微了。

經過乾隆委政和坤之後，一直至慈禧之寵信閹毅，便被人加上康熙時代之明珠，稱爲清朝「三大害」。

這「三大害」之中，害得清朝最大的大抵是和坤，可是實際的受害者還是漢人。雖然沒有正確的統計，據傳和坤的財產，先後遭抄沒者有一百零九號，約值八萬萬兩，總計合清政府當時十年收入之和，從古貪墨的人臣，未有如和坤者，爲中國有史以來第一貪墨。

康熙時代的明珠又怎樣呢？本來康熙一朝的政治，頗多善言，好像任賢，蠲租，勤政，崇儉等，不過，認眞的考核絕有出入，女俾康熙罷了鰲拜之後，所任用的索額圖、明珠、倶爲結黨營私，大貪之輩，與鰲拜專政時代之弊壞，絕無分別。

康熙曾經知道索額圖的貪污不法，免去他的大學士，後來囚於宗人府，不久死去。包括明珠之黨羽康熙的寵臣，係因首議撤藩有功，可是，康熙委於明珠以後，他竟大刮財，成了一朝的貪墨斂財之多，雖然不及後來乾隆寵任的和坤，卻荼爲御史郭琇所彈劾，而康熙免了明珠大學士的職位後，又任爲內大臣，是則康熙對貪污的大臣依然庇護，則政治的黑暗，依然如故。

至於慈禧時代的閹毅又如何呢？閹毅并非如何的大貪墨，但爲庚子罪魁之一，亦是對慈禧阿諛諂媚之尤，庚子之前，附慈禧，附光緒，當時各樹一黨，閹毅則屬慈禧的中堅。他曾卑鄙對人說：「我們皇上，必須學大舜王。」言語之內，係刺諷光緒的不孝，以迎合慈禧，卑鄙之尤者。（新開嶺）

長頸鹿—「性愛偶像」

今年初有一隻長頸鹿，因爲過度風流，造愛後倒地不起，牠是因爲腳軟無法站起來，後來用起重機把牠升起，希望牠能站立，以免肌肉收縮而死亡，結果是不支而告死去，成爲國際大新聞，祇因爲牠是太過風流而死的。究竟是否長頸鹿是很淫的動物呢？因爲牠有四、五雌性伴侶之多。看來有証據說明，長頸鹿是咸濕的，這一看圖片就知，是一頭在美國聖地牙哥的一動物園的幼長頸鹿，牠對一個看牠的靚女，吻個不已。牠的芳名是愛寶米娜，是這一間動物園的女管理員，這一頭很幼的長頸鹿，見到牠，就不停地吻牠，而牠是不對男人接吻的，牠深是一頭極幼的動物，已是如此，難怪長大了之後，做出極風流的事了。

瑞士銀行改變作風 不再收存不乾淨錢

許多人在瑞士有一個秘密銀行戶口，把大量的金錢收藏起來，從前瑞士對於任何人存款，是採取來者不拒絕的態度，但是無可否認，瑞士的銀行存了很多的「辣㩒錢」，譬如香港的某些貪官的錢，因而瑞士的銀行是備受批評的，現在他們較爲留意存錢的人的背景了。最近數年，瑞士的銀行才開始改變態度，并不是一定接受任何人存款。

瑞士的銀行更爲小心與留意存款的顧客的身世，去年發出良好行爲規則，銀行就開始較爲密切注視及要調查某些存款人。但是以前這些祇取同一個號碼，永遠不爲人所知的銀行戶口，是被用來存貯逃稅的人、毒販及政治活動經費的。

例如戰時的納粹頭子希特拉的一個爪牙空軍司令戈林，據說就在瑞士的銀行，存了數百萬美元的金錢，戰爭結束時他在受審中自殺斃命，這麼大批的錢，仍然在他的那間銀行的。已故埃及國王法魯克，在被逐下台之前，相信早已把大批金錢存在瑞士的銀行，因此他出國之後，直到了死亡之前，是吃喝不盡的。

阿根廷總統貝隆把許多財富存放在蘇黎世，他的銀行戶口號碼，是用妻子的名義的，一旦存好了錢，永遠不被人查出，因爲在瑞士有一個法例，瑞士銀行透露他人存款的內幕是犯法的，難怪這許多不見得光的金錢都放在瑞士了。

不過現在就不那麼容易了，唯一可以在瑞士銀行存款與開戶口，是一名有聲譽的顧客，歹徒及毒販，就休想把不乾淨的錢存進去。

可是英國人就一向不許這樣存款的，因而現在還是一樣，要調查背景也不容許一個英國人存款在瑞士銀行的，如果沒有財政部的批准，英國人不能透過在倫敦的一間瑞士的銀行存款而獲得平安。

英國人必須親自去蘇黎世，才可以被接受存款，而他的身份又必須受徹底的調查。在一個隔聲的房內，逐一被查問清楚，好似秘密審犯人一樣。相信在瑞士有些銀行的存戶，從來未有人去提款，戶口的主人已死亡了，沒有把戶口號碼告訴後代，而瑞士的銀行是有規定，無存戶的授權，是不能給任何人攫款的，永遠無人動的金錢，數以億計。（阿丁）

三輪車奇貨可居

這一架車看來是小孩子的玩具汽車，但是來頭不少，它其實是一架眞的三輪汽車，因爲是汽車才引人注意，英國人占姆士勞治擁有它，使整個倫敦都轟動起來，它是一架一九五八年的德國製的三輪汽車，是梅塞斯米特廠製成的。

梅塞斯米特是飛機公司，上次世界大戰時製造許多著名的戰鬥機，橫掃歐陸，曾參加大不列顛空戰。戰後有許多機身及外殼留存，還有大批的零件，並未毀掉，因而就拿這些零件與配件，製成三輪汽車，以免全部作爲廢品處置。

起初這些用飛機配件製成的三輪汽車，不大爲人注意，但後來人們搶購了，數量不很多，人們常出價買這些汽車，數年前，還不大引人重視，今日，有一個德國人，出價一千鎊買一架，對於物主來說是賺大錢，三年前祇是八十鎊買的，但是占姆士就不肯轉讓了，其他擁有此三輪汽車的人，亦奇貨可居，因爲它是一件懷舊的東西，價錢日高的。（丁）

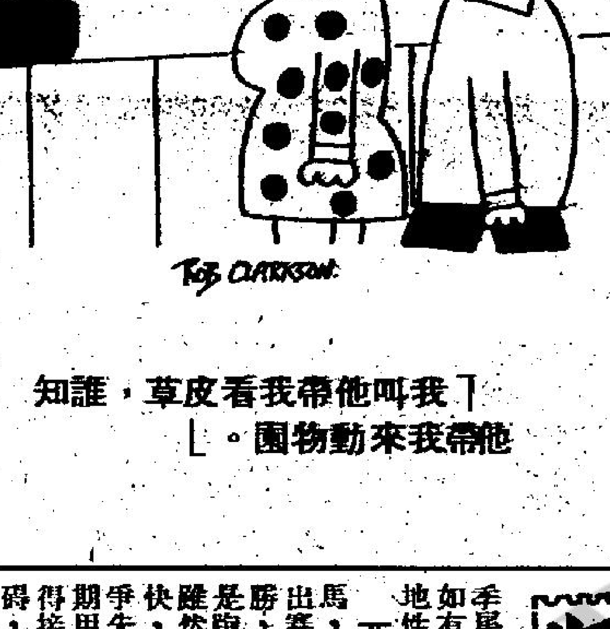

「我叫他帶我看皮草，誰知他帶我來動物園。」

暑期馬經

金安仍未見底 必盈利後勁强

點將錄　馬士

蒸蒸日上　此匹普通價之愛爾蘭馬，在彼邦跑過十次，祇有一次上名，表現平平，來港初期被編入第三班則嫌過高，在過去一季之表現走勢仍未見穩，主要爲馬房作底問題，距離水準仍遠，但觀其走勢應爲長途馬，將來成熟後應爲均速馬，來季在班次上已見適中，跑千八公尺可先注意。場地性能宜軟爛地，沙地可跑，乾地平平。

幸運兒　季初在佐治摩亞馬房時拼得太盡，季尾後已降入第四班，如有好操練，居第四班〔……〕地性能軟地可跑。

亞輝　正宗短途快馬，季初因健康問題少出賽，及後操好一出即勝，可見有實力，尤其是跑變化場地更出色，雖然閘前反應並不特別快，但起步後即能加速爭先，亦爲其優點，後期用兼榮光亦能連番走得接近，可見健康已無礙，來季在第三班跑短途仍有實力。場地性能宜軟爛地，乾地亦可。

七寶　老懷畢呈，由於早期用得太盡，所以體力退化得較早，雖然班底高，在頂班，亦有得跑，但現時雖降至入第四班，仍不宜對上往績過於優異，除非遇上有意變化場地或其他馬熱擦，外，否則不宜。場地性能宜爛地及沙地。

金安　居第三班應超級，今季雖然有幾伏跑得好，但成熟程度仍未足，所以走勢欠穩，在狀態時跑千六公尺後勁相當強橫，在季初曾一役，更可充份顯露其後勁之強，此類高質馬在第三班可以講惡氣十足，但布朗相信不會一次過食盡，在第三班會看準有形勢始出。

必盈利　雖屬黑馬，但演出仍見穩，此駒今季之走勢仍未十分熟，但由於質厚，跑長途在落山一段已能自動搶前，可見門心之强，加用好騎師，更可充份發揮其最高水準，在第三班應超級，但狀態能否保持，則要待來季考驗過始可下評價，此類馬應易操得起，來季仍有捧場價值。

……影，今後未宜〔……〕搏，有過表現時再跟進仍未遲。場地性能宜軟地，大爛地影響。

核子天下　台灣相當好，但走來有多少史丁格，表現並不穩定，但居第三班跑長途可謂專材，由於馬身重不宜跑變化場地，跑乾地有速度，如留放恰到，長途時有力爭勝。場地性能宜乾快地，爛地影響。

盈利　亦降至入第四班，本身質素不差，但在張底，養得平常，身常見瘦，季中在沙地贏一伏相當出色，後勁相當強，但再出表現又見反覆，但季末由新秀騎一伏又見走得不差，來季如養得好仍有冷敵價值。場地性能宜沙地及爛地，乾地平平。

神駒　在第四班應有實力，記得季中在沙地中兩捷均贏得相當輕鬆，馬仔細細跑草地則不夠速度，但跑沙地則不同，留後有一段頗強之衝勁，不過馬齡已不少，亦難望有進步，在沙地中如跑得出水準，一〇三〇至千四公尺均有出路。場地性能宜沙地及爛地。

四方八面

今日講吓處女班馬 有幾匹值得盯緊

△總編班後，處女馬班佔有三十八匹，因爲未有贏馬表現，當然睇不透尙未許分的馬迷。不過，長期進場欣賞競賽的馬迷與及長作清晨觀操的擁躉客，對於這三十八匹馬之中，那匹比較好些，下季贏馬機會較多，可能編到第幾班，倶不會睇得較差。

譬如有些馬是似好非好著摶來摶去，總是差多少而不能出頭，首先要說的應是舔底的琥珀星，實底的再贏，殿底的麒麟童實在不知摶過幾多次，每一次出賽都成熱門，所以馬迷不低估牠們的實力，次次出賽都傳說今次得，結果又是第二，這三匹馬究竟缺點在什麼地方呢，又是否每次出賽都衝着強敵？非也，這些馬實在質素不高，可是身體壯健，屢敗可以屢戰，屢戰而不疲，到底跌敗於質不如人。這些馬踏入下季仍然不能睇好，大概祇值第六班。

其次是質素未明，但估計質素頗高，快得利、喜寶祿、蒙娜麗莎、愛我勤等，快得利在長途賽中，已有多少表現，大概踏入下季，一到成熟階段，會贏完又贏，可編到第四班。

至於快快、更加勁、高高、必爭、皇家令、大好時光、金石良緣、雄霸天下等，則以後兩駒較佳，可到第五班。其餘，如有作爲、亨利之寶、逍遙青春、羅賓漢、俏情人等，世界至勁，暫時甚難予以估計，總而言之，絕非上品。（韋驊）

什錦盤

白禮梯雙手好番晒

蘭尼響馬圈有啲面

△羅高任和馬房退休解散之後，蘇芬諾夫馬房亦無乜幾多時候玩，相信在此一兩季亦會退休。大頭蘇過往之馬房作風，確實不敢恭維，買佢哋熱門馬，輸你唔死算數笑。所以少個此類馬房亦不足惜，相反是普羅馬迷之福氣。

△由於大頭蘇已到退休階段，再加上近兩季與羅國洲合作得亦平常，成季「洲仔」預鑊居多，季尾始贏過一場勝佳博，講出來都羞。

據說洲仔來季將不與大頭佬合作，除出任蘭炳渥馬房主帥之外〔……〕老細眼光光，大大都話贏，馬明明係超級，但到而家仍舊處女班馬，眞係失禮死人，季尾同係嘢隻老馬仙草亦用張鳳城搏冷門，老細亦買唔到，於是乎決定跟埋羅國洲，拉入賓底，希望兩駒均有唔同表現。

△有關白禮梯嘅消息，據講在澳洲已無乜事，雙手亦好番晒，雖然發力仍差多少，但據講無礙，來季希望馬會照批准來港出賽，事關佢度好食好住，大把世界撈，好過響澳洲食西北風。

△蘭尼成日想申請做練馬師，但始終未獲批准，你唔好睇少亞「靚蘭」，其實佢響馬圈有啲「飛士」，個個俾面佢，雖然無乜馬贏，做其澳洲冠軍師，衆且同幾德禮、繆沙等傾得埋，調兵遣將先至會得心應手。・馬前卒・

一九七八年新馬典

（47）第二班　多加力　KINGUSSIE

出生日期：23—2—75　烙印號：L113　高價英國馬

棕色　雄性　四歲　十五掌二　羅庇　馬主：江德仁

血統：父系SCOTTISH RIFLE同：馬務

—母系RIBINI II

……在英國出賽成績……

日期	路程	場地	該場獎金	名次	出馬	負磅	賠率	勝負距離	眼罩	頭馬時速
77年										
9—6	6F	好	1770鎊	7	22	126	16/1	13½	無	1.14.82
28—6	6F	好	1455鎊	9	22	126	6/1	6½	無	1.16.80
9—7	7F	好	2415鎊	3	7	123	9/1	4¾	無	1.26.92
6—8	7F	黏	2630鎊	2	13	123	5/1	2	無	1.26.15
12—9	7F	好	2655鎊	L	13	124	4/1	T.O.	無	1.32.44
5—10	7F	好	1470鎊	O	16	123	5/1	8+	無	1.25.99

……在港出賽成績……

場次	班別	路程	場地	負磅	騎師	名次	出馬	頭馬時速	入圍馬		
189	2	975	好	130	白	12	14	57.8	開山	浪濤	嚼嚼好
237	2	1650	爛	130	白	10	12	1.49.0	無敵將軍	長春樹	福利實得
263	2	1800	爛	129	白	11	12	2.00.6	鴻福	新星月	谷中天子

……評語……

年歲尙稚，來港前雖有出賽經驗，但來港所見，長途中仍有搖頭擺腦現象，韁口尙欠靈活，加之馬房方面亦不求急進，體力雖不弱，表現却乏善足陳。就身型步姿觀察，其路程適宜性，以中距離爲合，新季內俟其有接近演出後，即有跟進必要，前途展望，頗爲樂觀。

場地性能：軟爛甚佳。

（48）第一班　領飛　LINGFIELD

出生日期：20—5—74　烙印號：L133　高價英國馬

栗色　雌性　五歲　十五掌二　施庇　馬主：榮鴻慶

血統：父系ON YOUR MARK USA

—母系NELL GWY

……在英國出賽成績……

日期	路程	場地	該場獎金	名次	出馬	負磅	賠率	勝負距離	眼罩	頭馬時速
76年										
2—10	7F	好	1595鎊	3	9	126	16/1	9	無	1.26.20
13—10	7F	好	1145鎊	2	14	117	12/1	NK	無	1.33.60
77年										
14—4	7F	好	2105鎊	O	25	123	10/1	11+	無	1.30.07
6—5	7F	慢	1100鎊	1	18	118	11/2	½	無	1.29.35
2—6	7F	好	2510鎊	4	11	129	6/1	9½	無	1.24.46
9—6	7F	快	810鎊	L	8	126	6/1	11+	無	1.25.50
7—7	7F	快	1770鎊	2	10	112	10/1	½	無	1.26.24
21—7	6F	快	1625鎊	3	13	114	5/1	2½	無	1.14.00
1—8	6F	快	1350鎊	5	13	123	2/1	4½	有	1.11.70
25—8	6F	好	1490鎊	5	9	123	3/1	9½	無	1.17.40
26—9	7F	好	2025鎊	3	12	114	14/1	2½	無	1.32.59
14—10	7F	快	1165鎊	6	17	125	12/1	3½	無	1.25.50

……在港出賽成績……

場次	班別	路程	場地	負磅	騎師	名次	出馬	頭馬時速	入圍馬		
180	公開	1235	好	119	劉	9	12	1.14.6	觸觸女	得意	麗璣
260	1	1650	爛	116	劉	2	12	1.49.8	施他福	△△	湊雨
287	混合	1235	爛	118	劉	3	12	1.19.4	常山寶	劍童	△△
394	混合	1400	沙	125	湊	5	10	1.31.6	大明星	利是吉	愛勝皇子

……評語……

身型略病於淺小，但頗具鬥心，僅騎下反應不弱。前寬速度平平，以千六公尺較合腳法，論質處頂班稍覺吃力，惟爛地特別合適，每當場地變化時，不妨看高一線。

場地性能：爛地特佳。

東方產生新人事 下屆球員部份已定

周滿許孝輝主理足球部 黃志強退居幕後仍幫忙

圈中人語

東方組軍刻已在進行中，新任足球部正副主任為周滿及許孝輝。「大旗手」則為上屆教練兼球員文錦棠。昨午東方會在九龍慶相逢酒樓開會時，由文錦棠介紹兩位新主任與執委認識，在昨日會議中，新任人選要求東方會撥出二萬五千元為足球部開拔費，東方會將於明午開會後，再作出答覆。

日前曾傳黃志強東山復出，但因已有新任足球部主任人選，因此，黃志強亦以客卿地位，臨時予以協助。

東方新任足球部正副主任為建築商人，至於東方會出席足總代表則為廖烈道。

「大旗手」文錦棠，昨日已透露下屆球員名單，仍繼續效力的舊將，有趙小文、葉華偉、胡錦良，上屆中途轉入流浪的溫耀球，已決定重返東方，曾有意投入警察的黃銘雄，仍繼續效力。目前物色的球員，則有上屆曾隸卜公的曾永雄、付應全、徐國安，因上屆門將陳雲岳去志甚堅，文錦棠有意向上屆卜公副選門將王志華招手。此外並與脫離東昇的鄧沛強「斟介」，至於鄧世勳、譚耀華兩員新將，對於去留問題，仍屬舉棋不定，文錦棠希望兩員後起之秀，能迅作明朗的表示。

余國森已加盟元朗。盧洪海投入駒騰，楊楚森及陳長強亦有去意，因此東方仍須繼續兵源。

加山已有十八球員組軍完成

加山昨日續有六個球員的註冊紙送入足總，連同日前的八張註冊紙，為十四張，但加山舊將賓尼不日將來註冊，「女班主」陳瑞琴表示：加山將有球員十八人，她証實林泰柱加盟，已與海蜂取得協議，李炳雄仍準備留用，朴利天與高洛尼仍在接洽階段，維勒寶已決定八月五日來港。「女班主」又說：加山原定八月十日開操，惟獲知九龍仔球場八月一日開放，倘足總能夠提早分配場地給加山的話，則提前開始練兵，準備逢星期二、四、六午練，星期三、五晨操，她表示：加山準備季前出外操練，但現仍未能確定地點。

昨日已將註冊紙送入足總的加山球員，計有廖志輝、郭家明、張金根、廖煥言、洪奕成、曾偉忠等六人。至於日前已辦妥註冊手續者，則有宗啓明、馮志偉、王展健、馬必雄、林尾賢、黎榮富、張志德等八人。合計為十四名，此外，尚有賓尼、維勒寶及林泰柱，已確定為加山旗下的戰將，至於李炳雄仍為留用對象，「女班主」說：祇要「阿炳」保持水準，則仍是正選。至於朴利天與高洛尼，則仍待接洽，假如兩人均未能效力加山，將派遣新秀徂任翼鋒。看來對於朴利天、高洛尼是否加入，並不重要。

下屆加山的正選，可能為守門員馬必雄，後衛黎榮富，宗啓明或李炳雄、維勒寶、張志德，中場王展健、郭家明、姚偉明，前鋒林泰柱、賓尼、付偉忠。假如李炳雄仍繼續在加山效力，則宗啓明改踢中場。倘若全隊的演出較為理想，郭家明亦無須親自上陣，專心担任教練職務，換言之，下屆郭家明盡可能減少出賽，集中精神作訓練及戰術部署，希望在場邊靜觀戰局，以期收到「運籌帷幄，決勝千里」之效。

默迪卡賽昨揭幕戰 韓國三比一挫大馬

【吉隆坡十二日路透社電】第廿二屆默迪卡盃足球賽，韓國國家隊於今晚在此間舉行的揭幕戰中，輕易地以三比一擊敗大馬。

韓國隊今晚表現極佳，他們全場採取攻勢，至最後一分鐘，他們還不停的向大馬搶攻。韓國隊的整體合作尤為突出，大馬根本難以抵擋。大馬不致大敗，全憑門將阿爵穆金表現超卓，屢救險球。

上半場廿七分，右翼車範根交金在漢射入首開紀錄。

下半場，馬來西亞隊立即施以快速反攻，開賽後僅兩分鐘，漢乃交鴨達阿列勁射入網，大馬追成一比一。

韓國隊亦不示弱，他們在一連串猛攻後，獲得一記自由球，自由球開出，中鋒金在漢梅開二度，門前接應射入，韓國隊以二比一領先。

韓國隊繼續向大馬猛施壓力，他們的攻勢極有組織，使大馬門前不時草木皆兵，終於，韓國隊由前鋒李榮武射成三比一，贏得比賽。

今晚觀看比賽球迷多達四萬人。

比利家變與妻分居

【里約熱內盧十二日法新社電】據此間一電視訪問節目透露：稱譽為世界上最偉大的足球員比利，在此間片段中，比利承認已與妻子露絲分居。而比利本人已遷往一間酒店居住，共妻及二名孩子……而且難以取得一致的興趣，我們有意用一免使雙方尊嚴有損的方法去把事情解決，尤其是我們有三個孩子。」

比利婚變的謠言已在此間過去數年來傳出。

「很不幸，這次是真的。」這位曾贏得三面世界盃金牌的前巴西國家隊球員說。

足總今改選

【本報訊】足總週年會員大會，定於今日下午六時在珠城酒樓舉行，屆時主要是推選一九七八至七九年度的足總新內閣人選。

由於祇有十二人提名競逐足總的十二個職位人選，故預料屆時所有提名者可順利當選，在提名中祇有上屆副會長鍾逸傑一人退出競選，張錦添將會被推為名譽副會長，現將各提名人選分列如下：

會長：霍英東（許晉奎提，東昇和）。

華人副會長：趙不弱（天鵝提，東昇和）、胡法光（鍾逸傑提，南華和）。

英裔副會長：鍾逸傑（元朗提，南華和）。

主席：許晉奎（南華提，強華和）。

乙丙組代表：張志威（大田提，公民和）、樊金滿（航校提，保濟和）、李亮能（保濟提，五一七和）、殷樹墳（九巴提、青年和）、李毓強（五一七提，保濟和）、陳棟球（航校提，五一七和）。

至於軍人副會長已由港軍人體育會提名由岳士利中校担任，因為足總明文規定軍人副會長一職不用競選，故不用列入今日推選議程。

金在漢打衛鋒：在本屆默賽中，昨南韓以三比一挫大馬。圖為南韓中鋒金在漢打衛鋒的情形（將伏地者）。（美聯社）

遠東區青棒賽後天揭幕

【中央社台北十二日電】關島青棒代表隊，今天坐泛美班機到達台北，將參加十五日在台北市立棒球場揭幕的第一屆世界青棒賽遠東區預賽。

由中華民國棒球協會主辦的第一屆遠東區青棒賽，將由中華代表隊和關島隊從十五日起作五戰三勝的比賽，比賽定每晚七時舉行。

【中央社台北十二日電】參加遠東區青棒賽的關島隊，由領隊費力克斯率領，今天搭機到達台北，受到中華民國棒球協會理事長謝國城的歡迎。

首次舉行的遠東區青棒賽，定十五日晚在台北市立棒球場揭幕，由中華代表隊和關島隊，在這項比賽中作五戰三勝的角逐。

今天舉行的領隊會議決定：這次遠東區青棒賽採用世界少棒聯盟的青棒規則，每場比賽七局，因雨比賽不能繼續舉行，得保留比賽紀錄。

比賽定十五日起一連五晚開賽，如勝三場，可取得遠東區代表權，參加八月份在美國舉行的世界青棒賽。

現任關島政府行政主管的費力克斯說：中華民國青棒運動水準高超，曾連獲四年世界冠軍，他強調，關島隊這次來華，友誼和促進文化交流的性質遠勝於比賽的獲勝。

華足聯內閣 舊人新職

華足聯昨日召開特別執委會議，推選正副主席、總幹事、司庫，結果舊人全部獲得連任，名單如下：主席袁俊、副主席黃炳佳、總幹事胡祖堅、司庫黃景聰。

華足聯日前召開週年同人大會改選，蔡國楨獲蟬聯會長後，昨日在中環京華酒樓舉行特別執委會，推選正副主席、總幹事及司庫等職員，會議先由會長蔡國楨主持，出席者有副會長周志強、鄧泰全、主席袁俊、副主席黃炳佳、及胡祖堅、黃景聰、朱叔達、彭弓、劉亞平、楊子祥、廖廷楷、黃世英等。開會後，順利選出上述各職位人選，由主席袁俊主持會議，推選定陳樹桓、關如彭、余樹泉、任培、雷中元蟬聯名譽會長，翁國裕、李杏林、盧振暄、江德仁、顏傑強蟬聯名譽顧問，其餘職位人選選出如下：

代表華足聯出席足總代表鄧泰全，出席足總週年代表大會鄧泰全、袁俊。

出席華協執行委員胡祖堅及彭方，並提名胡祖堅為華協出席足總代表。

最後決定每月第三個星期四為執委會召開日期，本月首次執委會議則定廿日舉行。

航校訪台作賽 警察赴英集訓

足總昨接到警察入信申請辦理外遊手續，該隊擬定由八月二日起至廿八日訪問美國作賽。

「升班馬」計劃拔隊赴美國訪問作賽，「統帥部」早經釐定，具有雙重意義，該隊趁球季歇暑假期之便，不惜撥出諾大經費赴英訪問，固然提早在英舉行集訓，使旗下球員藉機吸收作賽經驗，同時聯絡兩地友誼交流，可作一擧二得。

又接到乙組航校隊入信申請，擬定於本月內十六日至廿四日赴台灣訪問作賽。

又悉：天天將於今天入信申請，擬定於由月十七日至廿三日赴菲律賓訪問作賽兩場。

上述三隊外遊，適值改選期間，執委會未有期開會，將交由三人委員會處理，相信均獲得批准居多。

關於天天訪菲律賓作賽，據悉，將由領隊林士文與教練莫振華率領，定於本月十七日乘搭下午七時菲航班機出發飛菲，將與菲青獅等僑隊作賽兩場，為期約一週時間賽畢班師返港。茲將該隊職球員名單列下：

名譽領隊馮兆明，領隊林士文，顧問李樨莊，教練莫振華，隊長呂忠賢、鄧劍棟。

林士文、馬子強、司徒森、施建明、莫振華、張福枝、呂忠賢、李龍基、余學森、黃德成、單惠根、鄧劍棟、李洪輝、柴瑞祺。

赫爾辛基盃女足球賽 我宜寧隊奪獲賽權

【赫爾辛基十一日中央社電】中華民國宜寧女子足球隊今天在「赫爾辛基盃」足球賽[illegible]

宜寧女子足球隊明天下午將在她們的最後一場比賽中對抗赫爾辛基[illegible]隊，[illegible]兩隊在上半場和下半場都零平手。

今天宜寧隊入球最多的球員是陳淑英，共得[illegible]

青少年足球訓練班 報名者甚衆

市政局與南華會合辦的暑期青少年足球訓練班，已於昨日開始報名，到加路連山南華場館報名者甚眾，該會預定於本月十六日截止報名。但倘在截止日期之前已足夠四百人，則隨時停止接受報名。

青少年足球員訓練班，定本月十七日（下星期一）下午四時在銅鑼灣高士威道南華球場開課，四百名受訓的十二歲至十七歲青少年，將作兩個星期訓練，每週上課兩次，完成四課後，將遴選一百人，接受中級訓練，中級班為期四個星期，分為八課進行訓練。

南華足球隊教練吳偉文，担任暑期青少年訓練組總教練，此次南華會與市政局合辦青少年訓練班，為繼續會舉辦守門員訓練班之後另一次足球課程。

卜公下屆實力未見強勁

【本報訊】卜公上屆經過千辛萬苦之下，終於護級成功，本屆原欲加強實力以免重蹈上屆之覆轍的，但目前曾發生地震，而教練羅桂生辭職，且陣中好手如鄧錦添、徐國安、曾永雄改投東方，畢偉康加盟元朗，使到卜公組班計劃一度受阻。

其後經過會方重臣多方奔走之下，終於籌備足夠班費，並且於日前簽了六名球員：呂勝如、林容彬、廖富強、譚健錫、李家祺、駱耀祥等人。

昨午卜公重臣蕭常振透露：現時卜公的組班工作已差不多完成，除了日前已簽了六將外，昨日又簽多四件，計為：鄧劍棟、余學森、李龍基、吳錦華，故先後卜公已簽了十人，已接近組軍完成階段。

蕭常振並謂：卜公原有意斟李國華、甘乃泉及兩名舊將周國雄、陳世興的，但因為工作關係，無法參加練波，故卜公打算放棄羅致他們，因為卜公下屆希望在操練方面加強，將勤補拙，務求打出好成績。

蕭常振稱：卜公現時的人腳仍不够的，故與數將聯絡，當將羅灶石再效力可能性很高，至於翟永生加盟性亦大，除此之外，亦有意羅致單惠根效力。

五一七隊不允重賽 腰斬事件尚未了了

華人足球聯會「夏令盃」賽務小組，於昨日下午六時許，假座京華酒樓，召開緊急會議，討論前晚在旺角市政球場舉行的「夏令盃」聯賽黃大仙對五一七的「腰斬」球賽，因接到球證及旁證報告書，故須迅速開急會議處理。並已決定於本月十五日（星期六）下午一時，在華足聯會所召集黃大仙及五一七兩球隊職球員到會，聆訊此宗「腰斬」球賽。

華足聯「夏令盃」賽務小組昨日緊急會議，由主委游樹培主持，開會時游氏稱謂，球證徐子強及旁證馮紹良、鄧日豪的報告書業已送達，亟應處理，遂決定本星期六下午一時在華足聯會所召集雙方職員及球員到會，聆取雙方報告，屆時並將聽取球證及旁證的報告。

五一七對黃大仙的「夏令盃」聯賽爭霸戰，於本月十一日下午八時在旺角市政球場舉行，賽至下半場十一分鐘，黃大仙球員余國森鈎倒五一七球員潘潤才，致被球証拔出「紅牌」着令離場，黃大仙球員提出抗議，球証鑒於當時場面難以控制，遂宣佈「腰斬」球賽，旋由警方人員護送球証及旁証離場。

據五一七領隊鍾煥明表示，對於這場「腰斬」球賽如何處理，仍待華足聯賽務小組開會後，始由賽會方面作出決定，但五一七為保障球員安全，決不肯參與重賽，鍾煥明並堅決表示，即使賽會認為五一七拒作重賽而判作輸波，亦在所不計。

駒騰陣容大致粗定 有意邀古廉權加盟

【本報訊】升班馬駒騰近日來展開積極的組軍行動，昨午並且獲得東方翼鋒盧洪海加盟，因為下屆鋒將增添一員猛將的另一箭頭鮑少雄，亦較早時該會有意斟介，因為條件相距過遠而迫得放棄。

據該會副領隊鍾煥明昨晚透露，在簽得盧洪海之後，該會的正選陣容經已大致完成，計門將盧國華，後衛鄭偉倫、岑志強、葉志強、張永良，前鋒余國傑、陸志雄、盧洪海。中衛趙林逵、林守焯。

鍾氏謂：「現時駒騰的初步經費為卅萬，並且經已籌措到足夠的經費，祇要精工眞的放棄古廉權，相信駒騰能夠付出足夠條件羅致古廉權。由於古廉權目前仍在渡假，故此有待回港後才與其聯絡。不過，倘若斟介古廉權失敗，該會亦考慮邀請李炳雄、廖錦明、黎寶忠等球員。

據該會教練黃根旭透露：駒騰計劃於下月的第一個星期一開始操練，原則上每週三課晨操，三課晚練，至於操練地點，將會為九龍的界那街球場及大坑東球場。

現列駒騰下屆的可能陣容如下：（保鄉）

盧國華
鄭偉倫、張永良、陸志雄
岑志強、林守焯、余國傑
葉志強、趙林逵、盧洪海

愉園向陳雲岳招手

【本報訊】愉園算得上是組軍最早成功的一隊，但三名南華球員加盟後，整隊實力更覺平均，但比較起來，門將一環似乎較弱，較早時已託球員向其他球會物色一名門將，因為邱永成本身業務煩忙，恐未能保持狀態。

愉園對於東方的陳雲岳甚感興趣，他自從入選香港隊後，把關技術一日千里。但陳雲岳是東方班主一手栽培出來，他未敢答覆愉園。現時奕換和已宣佈放棄東方。陳雲岳與東方的合約已經六月底完結，恢復了自由身，因此，愉園將會進一步與陳雲岳聯絡，斟介能否成功，短期內將可揭曉。（太陽神）

李維連奴斟巨盆

巴西名球員李維連奴正在與沙特阿剌伯的阿里球會商討二年合約而每年為一百萬美元波糧者。

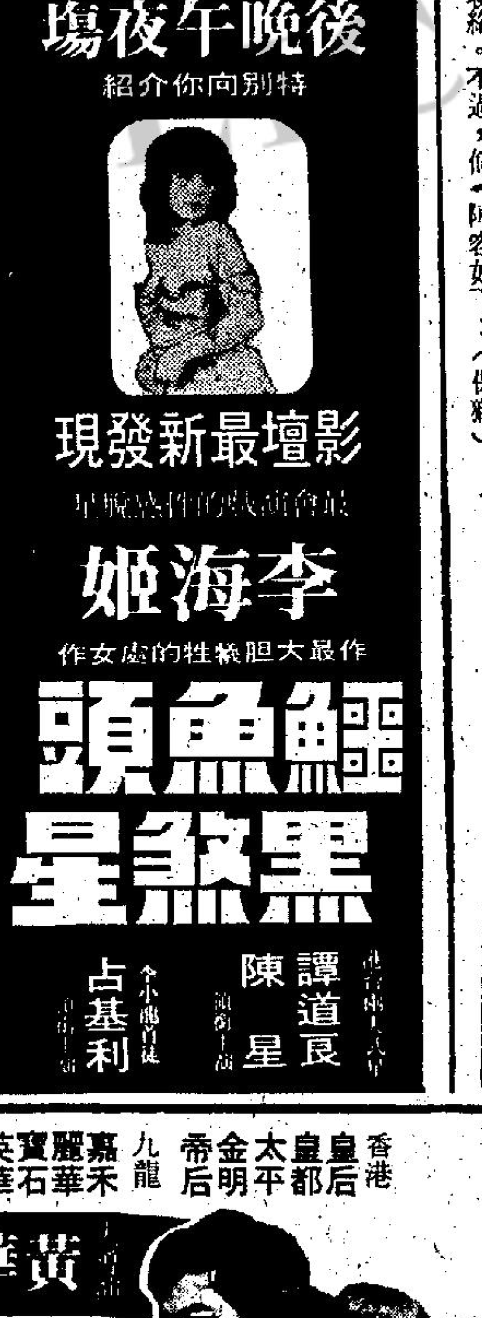

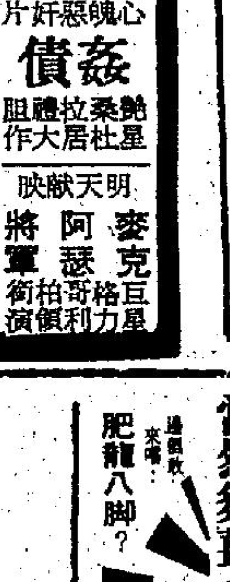

晨市高開後全面跌

東京外匯市場

晨市高開後全面跌
外滙銀行公會明午緊急會議

傳出銀行加息，淡家乘機施壓，晨市高開急速低回，賣盤踴躍，開市之初，市況曾一度上揚，一般股份以上日收市價低出之後，即有買家見低扯入，各股份見升一價位左右，但未幾市內即傳出上述消息，市況立刻全面向下，賣家蠭擁而出，致各類股份成價，俱向下流，直至收市，除極少數股份見升回一價位，不致和今晨的最低價位收市外，都見處於低價易手。交投較爲活躍。

十一時恒生指數報五七六・七四，較上日的五七四・七七升一・九七。

香港外滙銀行公會舉行緊急會議，已訂於明(十四)日下午三時，檢討銀行利率事宜。

市場傳出消息透露，銀行存欵利率將作調整，可能提高息率半厘。

外滙銀行公會每月的例會，是在廿七日舉行，而這次提前會議，仍屬緊急的情況下提前召開，市內人士因此而傳出利率會調高，但經與將出席會議的銀行人士徵詢，都未獲証實，主要是滙豐之主席禮身任主席，仍在假中，而主持者可能是渣打，但未能接觸，據銀行界人士表示，加息可能性是很高的。

由於傳出加息，買家又乘機施加壓力，致晨市高開之後回挫，事實上，此正是股市過經數週以來的上揚之中，未有正式的訊息，而引起的「猶意」表現，行內人士表示，此項加息的消息而形成調整，設若幅度較大的話，則對後市應該是更有利的，比較具經驗的市內人士相信設若加息成事實，而加幅又較大的話，則股市的調整幅度會較大。若干較爲敏感的市內人更預料指數會因此而低至五四〇左右。

在今晨的交投中，滙豐由十九元二角，低至十八元九角收市，低三角，怡和由十六元一角低至十五元八角收市，跌三角，和黃跌一角，置地低兩角，九倉較穩，低一角，成廿三元九角，其餘各類股份都見較低兩三價位。

恒生中午指數 五六八・三八 跌六・三九

遠東中午指數 二七六四・七〇 跌〇・〇三

金銀綜合指數 四九三・一三 跌七・〇四

金指數 五一二・〇二 跌七・八一

銀指數 四九二・二二 跌五・七四

上午成交總額

香港：二〇、四〇〇、〇〇〇元
九龍：三六、三六〇、〇〇〇元
遠東：三六、二七〇、〇〇〇元
金銀：四五、三七〇、〇〇〇元

(昨日指數)
恒生：五七四・七七 跌五・六五
遠東：二八〇四・七三 跌五三・〇一
金銀：(綜)五〇〇・一七 跌四・四九
(金)五一九・八三 跌五・七九
(銀)四九七・九六 跌一・六〇
全日成交總額：一億三千零九十五萬元

銀行綫略有吸入 金商沽出比較多
波幅極窄走勢牛皮帶穩

紐約金市

【本報駐紐約金融記者金續衣專電】此間週三金市，上落不大，牛皮靠穩，交投并不熱鬧，紐約市場成交五千八百張，芝加哥市場成交三千三百三十七張。是日主要買家銀行綫，金商沽出較多，經紀行及散家則有進有出。

紐約八月份期金以一八七・一開市，比前市開高五十美仙，開市後，即見有銀行綫吸入，而經紀行則有進有出，金商沽出較多，不久，市價回高在一八六・九之間交投，由於倫敦二盤續升，即見買盤又復盛，而經紀行爲主要買家，價在一八七・三間交投甚多，中市後，金商續有沽出，價又回落在一八六・九之間徘徊，持續甚久，直至收市前半小時仍如是，因早上空倉補進多續，挾市拉高價最高成一八七・五，結果以一八七・二收市。整市波幅僅得八十美仙，上落幅度實窄，收市與前市比較，升六十美仙，今市回復原位，屬上落市而已。

據行中人分析：美元在倫敦外滙市場仍見微揚，美元比對西德馬克爲二・〇五七二(前市爲二・〇四九六)，沒有甚麼特殊新聞刺激，大戶仍多觀望，至銀行綫之吸入，亦爲數不多，看成交總量已可見一斑，波恩經濟高峯會議前夕，其動向及結果如何？大戶對此多持審慎態度，因此，金市動向仍未明朗。

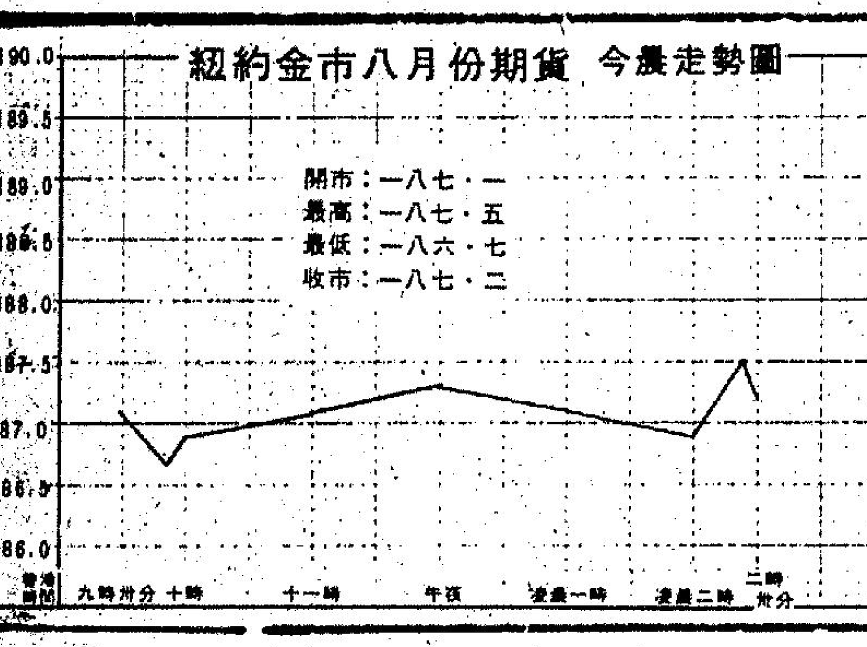

標準渣打銀行 設墨國辦事處

標準渣打銀行宣佈在墨西哥開設代表辦事處，對與美洲有貿易來往之本港商人，乃一大喜訊。

渣打銀行香港總經理白朗表示，標準渣打銀行集團在墨西哥之代表辦事處已辦妥註册手續，並獲當地政府批准經營業務。

白氏稱，范志高獲委爲該銀行代表，兼任標準渣打商家銀行及穆嘉達集團代表。

在墨西哥開設代表辦事處後，標準渣打銀行集團共在六十一個國家有辦事處，分行逾一千五百家。

美英股市
美股再升三點 英市續見上揚

【紐約十二日美聯社電】星期三紐約股市再度上揚，已連續第五天漲升紀錄，交投淡靜。

大市作有力的反彈，早於上週間的事，而週二大多數股價均告上揚，有消息傳出德士古在大西洋新澤西州沿岸發現天然氣。

經紀又指出，美元於週二、週三在外滙市場上表現穩定，是有助於股市向好的重要因素之一。

杜鐘斯卅種工業股平均指數升三點六四。收八二四點九三，在過去五日來，指數連續上升了十九點一四。

紐約證券交易所的上升股數與下跌股數是五比三。

成交總額達二千六百六十四萬股，比前市的二千七百七十八萬股相去不遠。

紐約證券交易所普通股綜合指數升零點一九，收五四點零九。

【倫敦十二日美聯社電】星期三倫敦股市連續第四天上揚，交投淡靜，唯獨賭博公司股票因皇家專署頒佈賭博新條例，該類股票出現下跌。

金融時報卅種工業股平均指數升六點，收四七三點三。

美國股票走勢指數

【紐約十二日美聯社電】美國股票走勢指數：

種類	開市	收市	前市收市比較
工業股	八・二三三	八二四・九三	升三・六四
運輸股	二二三・〇七	二二三・五六	升一・〇二
公用股	一〇五・一八	一〇五・七二	升〇・四八
會匯股	[illegible]	[illegible]	升二・二七

港紡織製衣業蓬勃全面開工
連帶漂染業生意轉佳

製衣廠產銷相當蓬勃，個別廠已接滿今年十月份生產的訂單，有些更接至明年初生產，出口商估計今年成衣出口，最少可增加百分之十。

據美國進口商透露，目前本港製衣廠的開工率已達到飽和的程度。

個別熱門成衣配額會不敷應用，因爲製衣廠仍繼續接入明年初付運的訂單。

預料本月份開始是付運的旺季，因爲部分秋冬貨品和聖誕貨趕應市場應銷。

下月份訂單可能會比較清淡，因爲海外買家多出外旅行，估計要等待今年底前才有翻單寄來，此外，買家亦準備訂購一九七九年秋冬季貨品。

據廠商指出，今年美國市場相當蓬勃，落單訂購成衣很活躍。

據報道，以往海外買家是從南韓進口，但鑒於當地交貨期經常不準，現多轉移到香港落單訂購。

由歐洲落單訂購的成衣，今年也不錯，尤其以西德市場的潛力較大，去年銷售低落，預料今年會大爲增加。

據了解，美國買家對羊毛衫、雨衣、皮大衣、絲質裙的興趣甚強，因爲當地需求殷切，銷路很好。

至於歐洲方面，恤衫、針織毛衫和背心均是熱門貨品。

去年港製成衣出口共值一百卅九億零八百萬元，比前年下降百分之三。

今年成衣出口已扭轉去年的逆勢，今年首四個月出口共四十億四千八百萬元，比去年同期增加百分之五。

今年首四個月港貨出口總值增加百分之八點七，而其中五分之一的增長，是來自成衣和附屬品類的。

這一跡象顯示，紡織行業的低落，自牛仔布陷入低潮至今，已重新恢復生機。

另一方面，由於布廠和製衣廠的生意興旺，已帶動起漂染廠生意好轉。

據漂染廠商指出：今年產銷比往年好，布廠委託加工漂染的數量增加，使開工率平均八成以上。

染廠生意呈現起色，主要是燈芯絨布和胚布需要染色作有力的支持。今年燈芯絨產銷十分暢旺，本地和海外買家需求都十分殷切。而燈芯絨需要染色的數目又多，直接有利染廠增加接單。

燈芯絨胚布染色與牛仔布是不同的，一般來說，燈芯絨是在織成布之後，才進行漂染，而牛仔布是先染紗後織布，由此可見布廠委託漂染廠加工，站在漂染廠來說，寧願多做燈芯絨布的漂染工作，因爲生意額比較大。

胚布好銷也能刺激漂染廠生意好轉。正值今年輸往歐洲的胚布暢旺，特別是英國的訂購熱潮，就好得很，他們就心今年本港與共市簽訂的紡織品協定，港製布疋平均削減三成，配額自然出現僧多粥少的現象，因而急急提前落單訂購胚布，預料今年輸往歐洲胚布的配額，可能全部用罄。

至於燈芯絨產銷就十分旺，自去年下半年起一直都呈現好景。

如祇接造牛仔布染色的漂染廠，自然是比較低落，因爲牛仔布先染紗後織布，而目前生產空氣紗(十支庄)的開工率祇有四成，粗紗紗

港股升幅全球之冠

[illegible]期內股價平均升值百分之三十六，近來更是一日千里，值此氣沖牛斗之際，又聞道北平授權香港直屬銀行自由投資證券、債券，金、銀、商品、地產市場，話雖未經証實，亦未見有否認，然而消息傳來，人心興奮可想而見。

大陸銀行介入市場消息，有人認爲入信程度不深，誠以在中共而言，任何形式投機活動都是滔天罪惡，然而有見於在商言商，不能專爲政治而政治，所以亦有人相信銀行插手市場，亦未始不合邏輯；何況中共在倫敦投資金邊証券久有所聞，而且香港市場，又正好適合急功近利，爲政權爭取現代化急需外滙，不悖情理。兩種論調雖謂見仁見智，但香港市場共實亦確有可取之

[illegible]上半年而論，據說預售樓宇總值不下六十億元，而證券市場去週五個交易日總成交額亦超出十億，平均每日兩億，雖然比較七二、七三年巔峯尚有多少距離，但數目未嘗不覺驚人。

地產業暢旺，主因由於香港在東南亞一帶巍然獨立，政治經濟環境安定空前，週圍游資入注，銀行存欵不斷增加，轉投地產最是直截了當，結果高樓大廈猶如雨後春筍，[illegible]態，根據政府公佈，今明兩年公共房屋及私營樓宇落成，將有十一萬九千單位，半數以上屬於私人發展，飽和現象遲早難免出現，於是樓價欲升無力，炒家忍手，時間上相信是一九七九年。

私人樓宇相繼落成售出後，地產商爲補充手上地盤計，仍須繼續搶購不停，搶購壓力，不但使到地價不能下降，連帶地居遐隅，一向被認爲不適宜發展住宅樓宇，諸如新[illegible]象，使股市在兩方面得益。

首先，原本可供地產投機活動之游資，勢將入注股市。其次，地產發展商在搶購地皮之餘，亦將以股市爲剩餘資金最現成出路。儘管明年樓價個回落，住宅樓宇非投機性質實需要仍然存在，地產行業仍屬有利可圖。所以今後數月，股市投資對象勢將結集於手上地盤充足，市價與資產淨值比率偏低之地產股份，道理相當明顯。一九七二、七三年顛峯時期，地產股以十倍資產淨值價位交易，歷歷在目，而現在不過三倍至五倍，又豈不引人注意。

一九七八年香港股市由藍籌股領導復甦，且看年底前地產股是否後來居上。

倫敦歐洲美元利率

	出價	入價
隔晚	七又一六分一三	
週四至週五	二三	二三又一六分一五
七日定期通知	八	七又八分七
一個月	七又一六分一一	七又八分五
二個月	八又八分一	八
三個月	八又一六分七	八又八分三
六個月	九又一六分一	八又一六分一五
九個月	九又八分一	九
一年	九又四分一	九又八分一
三年	九又一六分九	九又一六分七
五年	九又一六分一一	九又一六分九

(註：上述利率爲七月十四日之定價，新鴻基證券提供。)

銀行同業今晨拆息
五厘

東京股市

七月十二日收市價：本田汽車：五七九，星辰表：四三九，藤澤：九九零，日立製作所：二五二，松下電工：七四零，三菱地所：三九八，三井地產：三二二，大成建設：二二零，新力：一六七零，日本石油：六三一。

東京股市繼續上揚 印刷地產股受抬捧

【東京訊】七月十二日，東京股市在早市繼續上揚，一些消息股頗受抬捧。紙品股、印刷股和地產股都頗受抬捧。投機股也表現出色。但早期表現突出的電線股，則告下挫。午後市況，大市較爲反覆，收市時，榮辱互見。收市時，東京杜鐘斯指數收五六二七點二六，跌一點零六。新市場指數收四二四點三三，升點二零。成交總數共三億三千萬股。

本報獨家報導 英美加黃金期貨市價

加拿大溫尼伯黃金最近期貨收盤：(十月份)
週三每安士報 189.90美元 (上升0.40美元)
美國紐約週三收市價 (八月份)
187.20美元 (上升0.60美元)
倫敦金價收市後掛牌：
×週三每安士買入價× ×週三每安士賣出價×
186.25美元 186.75美美
(上升0.75美元) (上升0.75美元)

商品期貨市行情

原棉(全日共成交十六張)

月份	開市價	最高價	最低價	收市價
七月	—	—		56.25
十月	—	—		57.30
十二月	59.39/58.35	58.42	58.20	58.34
明年三月	59.60/58.85	—		59.05
明年五月	—/59.00	—		59.73

原糖(全日共成交十張)

月份	開市價	最高價	最低價	收市價
九月	6.59/6.56	—		6.57
十月	6.68/6.65	6.68	6.64	6.64
明年一月	7.25/7.10	—		7.18
明年三月	7.42/7.39	7.40	7.37	7.37
明年五月	7.60/7.58	7.57		7.57
明年七月	7.82/7.79	—		7.79

每日公定現貨糖價六點五五美仙

上午金融行情表

七月十三日(星期四)

(九九K金價) (息價平算)

開市	1036.0	收市	1035.2
最高	1037.2	最低	1034.3

(美鈔) **(美電)**

最高	4.654	最高	4.660
最低	4.649	最低	4.656

(歐洲金價)
倫敦(每安)186.30美元(升八角)
瑞士(每安)187.00美元(升一美元)
巴黎(每安)187.11美元(一元零一仙)

(英鎊)
倫敦轉讓鎊1.8855美元(漲五厘)
美告老士鎊1.8380美元(漲兩錢二厘)

(雜幣)

日元(每萬計)	229.50
新台幣(每千計)	125.00
菲幣(每百計)	60.80
新加坡大紙(每元計)	1.95
西德馬克(每百計)	224.00
法國法郎(每百計)	103.00
瑞士法郎(每百計)	253.00
荷蘭(每百計)	211.00
加拿大紙(每元計)	4.17
澳洲元(每元計)	5.20
正鎊(每鎊計)	8.65
葡幣(每元計)	0.92

人民幣外匯牌價出價36.49

金融
外圍金昇美元報軟 金市微揚漲近三元
息價平算尾盤一〇三五・二

【本報訊】週三外圍金價走勢仍硬，由於美元再見弱，買家仍看好黃金，上日雖有輕微回吐，但買家又見低吸納，價位見扳升。英鎊亦受美元報跌影響而上揚。

倫敦金價頭盤報一八五・七〇美元，中盤報一八六・三〇美元，中盤掛出後港價入價報一八六・二五美元，出價報一八六・七五美元，實則上出入價均比前市昇七角半。

本港金市，前市尾盤爲一〇三二・四，今晨高開三・六元，開市報一〇三六・〇，最高報一〇三七・二，最低報一〇三四・八，收市價一〇三五・二，收市價比前市昇二・八元。息價訂算一〇三五・二，上牌現貨交收共四千三百両，公價定一〇三五〇。今晨由於外圍金價止跌回昇，港市人心較好，扳高近三元。

白銀平穩，今晨成一個價二四五・七。

週三外圍行情，金價方面：倫敦報一八六・三〇美元(昇八角)，瑞士入價報一八六・二五美元，出價報一八七・〇美元(昇一美元)，巴黎報一八七・一一美元(昇一元零一仙)。加拿大期貨報一・八八五五美元(漲五厘)，美國告老士報一・八八八〇美元(漲兩錢二厘)。

美鈔報昇，大鈔報四・六五四，宵鈔報四・六四九。美電最高報四・六六〇，最低報四・六五六。

日元牛皮，大紙報二二九・五，細紙報二二八・五。台幣報一二五・〇。西德馬克報二二四・〇。法國法郎報一〇三・〇。

昨漲幅最大股份

股票	前收市價	昨收市價	百分率
非立斯	0.1625	0.17	4.62
大元置業	1.45	1.50	3.45
會德豐B	0.33	0.34	3.03
博富臨	1.07	1.10	2.80
聯邦地產B	0.42	0.43	2.38
香港隧道	1.14	1.16	1.17
恒隆	5.75	5.85	1.74
美麗華	23.80	24.20	1.68
油蔴地	38.00	38.50	1.32
中華巴士	44.50	45.00	1.12

昨跌幅最大股份

股票	前收市價	昨收市價	百分率
港澳發展	0.30	0.25	16.67
富都酒店	0.86	0.78	9.30
連卡佛B	0.70	0.65	7.14
興富	0.50	0.47	6.00
九倉認股証	63.00	60.00	4.76
萬邦投資	5.35	5.10	4.67
大捷財務	0.47	0.45	4.26
新世界發展	2.375	2.30	3.16
廖創興	1.29	1.25	3.10
先施公司	16.30	15.80	3.07

昨日交投最暢股份

昨日十種成交最多股票

新世界	3,649,200
大昌	2,274,000
泰盛	1,713,620
和黃	1,606,806
會德豐A	1,247,400
華光地產	1,165,000
亨隆	907,000
太古B	850,400
置地	734,100
港燈	636,526

股市經濟版

【本報訊】塑膠原料銷勢穩健，由於近來較多塑膠製品訂單回增，需求塑膠粒相應增強，特別是製玩具及高級用品的膠粒銷售較多，但貨價於較早時調升後，仍然企穩。

本地塑膠原料商說：近來本地塑膠製品廠生產回增，來自歐美、中東及東南亞訂單在第二季期內注入不少，膠粒需求續增，但從各地進口膠粒現價升後少變，而本[illegible]提升，若就新訂價來[illegible]再升。[illegible]九成。

港幣實際滙率指數
(昨日) 一〇〇・六 升〇・二

東京外滙市場 美元成疏微挫

【東京十三日美聯社電】美元今日上午開市時，在東京外滙市場微跌，交投平淡。美元開市時兌二零二點二日圓，昨日收市時爲二零二點九七五日圓，早市交投時一度跌至二零二日圓。

昨日傳出消息謂日本購買總數約十二億美元的原料及飛機，作爲緊急的致力削減日本的龐大貿易盈餘，美元即告回升。

工商晚報上午股票成交報價表

類別	股票名稱	最高價	最低價	收市價
銀行業	滙豐銀行	19.30	18.90	18.90
	大華銀行			
	友聯銀行	8.50	8.40	8.40
	恒生銀行	158.00	157.00	158.00
	海外信託銀行	3.075	3.00	3.025
	東亞銀行	55.00	54.50	54.50
公用業	九龍電燈	27.00	26.80	26.80
	九龍巴士	6.05	5.95	5.95
	中華巴士			
	中華煤氣	25.50	25.00	25.00
	油蔴地小輪	38.50	37.50	37.50
	香港電燈	6.40	6.20	6.25
	香港隧道	11.70	11.50	11.50
	地下鐵路債券	5042.50	5410.50	5042.50
	電話公司	34.75	34.00	34.00
倉塲	九龍倉	24.10	23.90	23.90
	九倉債券			
	九倉七厘七五債券			
	九倉認股權	60.00	58.00	58.50
	安全貨倉			
	均益倉			19.60
航運業	中華造船廠	0.91	0.90	0.91
	亞洲航業			4.85
	東方貨櫃	3.325	3.80	3.825
	寶福			
	信德船務	2.325	2.30	2.30
	興富			0.47
	新海康			
	會德豐船務(A)	3.60	3.575	3.575
	會德豐船務(B)			
	萬邦航業			3.50
	萬寶航業			
	維達航業			4.40
	華光航業			
	和寶	6.60	6.45	6.45
	和寶優先			1.00
	怡和公司	16.20	15.70	15.80
	會德豐(A)	3.425	3.25	3.30
	會德豐(B)			
	太古洋行(A)	9.25	9.00	9.00
工商企業	太古洋行(B)	1.70	1.67	1.67
	仁孚			1.14
	立興	4.10	4.075	4.075
	永安人壽			1.85
	和寶			1.70
	茂昌眼鏡			
	怡和債券			
	怡和實業			
	邵氏公司	4.75	4.70	4.75
	維生			
	萬邦投資			
	星島報業			8.20
	南華早報			
	聯邦(A)			2.45
	聯邦(B)			
	王集團			
	紅寶石			
	菲立斯			0.17
	莊士集團	1.70	1.68	1.70
	港機工程			
	港九工商企業			
	英之傑			
	濟邦美			
	碧瑤金礦			
	寶光	2.45	2.40	2.40
	橡膠信託			
証券投資	太平洋証券			
	亞洲保險			
	怡和証券	8.20	8.00	8.00
	香港財務			
	東方財務			
	美迪臣証券			
	新鴻基証券	2.25	2.20	2.20
	隆豐投資			
	大衆國際			
	聯合企業			7.10
	啓文			
	麗百美			
	置地公司	10.40	10.10	10.10
	新世界發展	2.35	2.25	2.275
地產業	太古地產	3.525	3.50	3.50
	大昌地產	1.87	1.82	1.82
	大生地產	1.84	1.82	1.83
	大寶地產			0.43
	力士地產			
	太古昌發展			
	永泰建業	3.80	3.75	3.75
	永昌盛			
	永達利企業			
	裕興			
	四海地產			1.85
	合和地產	4.15	4.05	4.05
	和記地產	10.80	10.70	10.70
	自由發展			
	志正國際			
	昌生興業			
	兆安地產			1.47
	兆景祥			
	長江實業	9.50	9.25	9.25
	利安地產			1.48
	利豐地產			0.80
	利興發展			
	世界發展			
	好世界投資			
	香江物業投資			
	亨隆地產	2.60	2.59	2.525
	明輝發展			
	龍珠島			
	金山地產			
	金關發展			
	金銘地產			
	美漢企業	1.07	1.06	1.06
	啓德置業			
	啓明建業			
	財務地產	0.62	0.60	0.60
	新鴻基地產	7.90	7.80	7.80
	新同慶企業			
	新安置業			
	嘉年地產			5.35
	恒生工業地產			0.29
	恒隆地產	5.80	5.70	5.70
	莊士發展			
	城都地產	1.48	1.46	1.46
	南太平洋			
	海南發展			
	萬生			0.30
	國大地產			
	國際實業			
	華光地產	1.07	1.04	1.05
	華信地產			
	華美置業			
	華厦置業			
	銓利置業	0.47	0.44	0.47
	博富臨	1.08	1.06	1.08
	富輝企業			
	嘉砵地產			
	建煌新記	0.84	0.82	0.82
	夏利文			0.84
	夏利來置業			
	廖創興	1.26	1.24	1.24
	順福企業			
	捷聯企業	2.30	2.225	2.225
	統一機構			1.50
	漢國			
	遠東發展	1.66	1.63	1.66
	寧盛發展	1.26	1.21	1.23
	信託公司(A)			
	信託公司(B)			
	聯益發展			
	聯興盛發展			
	廣聯企業	0.54	0.53	0.53
	偉華企業			
	偉益置業			
	匯漢置地			
建築	鷹君	5.40	5.25	5.25
	大新公和	3.05	2.95	3.05
	安達臣集團	3.80	3.775	3.775
	青洲英坭	20.60	20.50	20.50
	保華			2.275
	新昌	2.45	2.425	2.425
	海港工程	0.72	0.71	0.71
	熊谷組			
	信昌			3.20
紡織製衣	安泰毛織			
	長江製衣			3.50
	怡南			
	南聯實業			3.00
	南聯和記			
	南豐紗廠	8.65	8.60	8.60
	南洋紗廠			
	南海紗廠			
	裕泰針織			
	偉善美製衣			
	會德豐紗廠			
	新馬製衣			
	億良尼			
	麗新製衣			
	鱷魚恤			
酒店	大酒店			15.40
	山帝國酒店			
	永高酒店			
	百樂酒店			
	美麗華酒店	24.50	24.40	24.40
	海港公司			
	凱聯酒店	3.225	3.15	3.175
	城市酒店			
百貨業及其他	大利			
	永安公司			
	先施公司			
	周生生			1.13
	瑞興公司			
	連卡佛(A)	7.25	7.05	7.05
	生力啤	12.00	11.90	11.90
	聯合汽水			13.80
	屈臣氏	7.30	7.20	7.20
	海化大同	4.50	4.40	4.40
	煤氣股權			

阿爾巴尼亞不斷揭疤責罵
中共老羞成怒
召回所有駐員
切斷一切援助

【貝爾格萊德十二日路透社電】外交消息來源今日稱，中共已撤回其所有仍在阿爾巴尼亞的經濟人員，而同時切斷援助，這顯然是對其前盟邦之思想領域攻擊的反應。

他們補充謂，阿爾巴尼亞的親中共官員有被清算的跡象，但他們未能詳細描述。

相信約二百名的中共人員被告之在本星期返回中國大陸，而一架專機正被派遣接載。

約二千至三千名中共人員一年前離開阿爾巴尼亞，當時兩國之分歧已轉入公開化。

消息稱，中共已拒絕在北平之阿國學生的要求，乘坐往阿國載回中共人員的專機返國。

他們証實從北平發出之報導謂，中共正削減對阿爾巴尼亞的援助，並稱這決定顯然是在上星期五一照會中傳送給地拉那（阿國首府）。

中共此舉是「片面、霸道的行動」，蓄意惡化兩國間的關係。

阿爾巴尼亞國家通訊社此項宣佈，無疑表示兩國關係終於決裂。近十二個月來，阿爾巴尼亞一直不斷地抨擊北平的外交政策。

【北平十二日法新社電】外交界今日引述中共的消息來源稱：在一九五四年至本年七月七日停止所有對地拉那（阿爾巴尼亞首都）的援助期間，相信中共給予阿爾巴尼亞總數達一百億元（五十五億美元）的經濟援助。

阿爾巴尼亞十五年來，曾為中共理論上最親密的戰友。但在最近數年間，兩方發生歧見。一些消息的來源將阿爾巴尼亞的轉向，追溯到一九七二年中（共）美恢復友好的關係。

外交消息來源說：中共在七月七日的一封照會中，告知阿爾巴尼亞有關中止經援一事。當天是阿爾巴尼亞政府首次譴責北平「偏離革命運動真正路綫」的週年紀念。

阿爾巴尼亞在近年加緊對中共進行思想理論攻擊，並尖銳批評三個世界理論。

消息稱，北平特別是對上星期阿國暗示攻擊中共在東南亞之帝國主義而感到憎怒。

阿爾巴尼亞憲法規定，禁止從帝國主義國家拿取任何援助。

【維也納十三日路透社電】阿爾巴尼亞政府今天宣佈中共已中止給予阿爾巴尼亞的所有經濟援助，並撤走派往該巴爾幹半島國家服務的所有專家。

阿爾巴尼亞當局說，

美俄限武談判氣氛緊張
范斯提離心分子案
俄外長憤怒拒討論
俄主控官要求判離心分子勞改

【日內瓦十二日合衆國際社電】蘇俄外長葛羅米柯星期三日於與美國國務卿范斯舉行有關人權問題的會議前，憤怒地拒絕討論審訊兩名著名的離心分子的問題。

雖然雙方都想把限制戰略武器的討論與新的人權問題分開來討論，但葛羅米柯於與美國代表團進入會議室時卻遇到這個問題。

記者詢問葛羅米柯，審訊離心分子舒查倫斯基與金斯堡之舉，會不會影響武器談判的氣氛。

葛羅米柯回答說：「你說的可是審訊嗎？」

當記者堅持要發問下去的時候，兩個代表團的人員都神經質地大笑。

其後葛羅米柯以尖聲回答說：「我不要談這個問題你明白了未？」

美國和蘇俄的代表團宣佈，在兩日的會議中，雙方一如以前五次的限制戰略武器的談判時那樣，將不互設宴會來款待對方。

范斯星期一說，談判的氣氛已因蘇俄審訊離心分子而變得緊張，此種緊張情況，又因國務卿宣佈他將於星期三日會見舒查倫斯基的妻子而更為緊張，她是於星期三抵達日內瓦，要求美國協助使她的丈夫獲得省釋的。

【莫斯科十二日路透社電】一名蘇俄主控官今天要求判處著名離心分子金斯堡勞改八年及流亡三年。

法庭人員對被禁止旁聽的西方記者說，主控官是在結案陳詞時要求判處這種刑期——比最高刑期僅短兩年。

四十歲的金斯堡的妻子，連續兩天被禁止聽審。

在另案中被審訊的猶太活躍分子沙朗斯基，被控叛國，莫斯科法庭在內庭聆聽一名外國記者的書面証供。

官方的聆訊報告沒有提及那個記者的名字。但顯然是「洛杉磯時報」前駐莫斯科通訊員杜斯。蘇聯說他曾替美國中央情報局工作。

【洛杉磯十二日路透社電】「洛杉磯時報」通訊員杜斯今天否認在莫斯科以叛國罪名受審的沙朗斯基，曾以秘密情報供給他。

杜斯去年離開莫斯科前曾被扣留查訊。他代該報前駐在莫斯科附近。

老葛好嬲 美國務卿范斯（左）和蘇聯外長葛羅米柯（右）週三在日內瓦限制戰略武器問題。范斯提出俄審離心分子案，老葛面露怒容。（美聯社）

宣誓 任前宣誓儀式：美國副總統蒙代爾（右）於星期二在白宮為阿伯拉莰離茲舉行宣誓儀式。阿氏行將就任美駐泰國大使。旁站女仕為其妻子。

卡特啟程訪西德
出席經濟高峯會

【華盛頓十二日合衆國際社電】卡特總統將於星期四早上離開此間前往西德訪問五天，是次行程包括官式訪問西德，出席一個經濟高峯會議，象徵性在柏林圍場停留和拜訪各個城市。

卡特準備當天上午九時動程。

屆時卡特夫人和十歲女兒愛美，總統的顧問，兩名隨行記者代表，將陪同卡特一同出國訪問，動程前將在白宮舉行一個簡單送別儀式。

預料他們會於格林威治標準時間廿時卅分飛抵波恩——科隆機場。

官方說：波恩機場的歡迎儀式將十分簡單，因為屆時西德時間已很晚，一個官方歡迎儀式，將於週五早上由西德總統舒爾親自率隊歡迎。

之後，卡特將和舒密特總理展開兩天會談。自卡特就任美國總統以來，這是他們二人的第五次會談。

卡特將於星期六日飛往法蘭克福，檢閱美國和西德的軍隊。

卡特夫人與女兒愛美當天將陪同卡特一同活動。

繼參觀法蘭克福市堂之後，卡特將飛往柏林短暫瀏覽柏林圍場，然後與一千名柏林居民舉行一個類似記者會的會談。

卡特將於週六晚返回波恩，準備出席星期日和星期一的七國經濟高峯會議。這個高峯會議包括兩次午餐工作會議和一次晚餐工作會議。

他將於下週一離開波恩，返回華盛頓。

福田經巴黎赴波恩

【東京十三日路透社電】日本首相福田赳夫今天啟程前往巴黎，取道前往波恩，參加七個非共工業國定于本月十六日至十七日舉行的高峯會議。

山外相及藏相陪同訪問的福田，將在巴黎與外經大臣中場會晤。中場現時正在日內瓦參加多邊貿易會談。

明天福田和他的部長們將會見日本駐西歐、美國及蘇聯使節，該等使節將在同一天結束在巴黎舉行的兩天會議。

福田將於週六與法國總理巴爾交換意見，然後前往波恩，於十六日在七國高峯會議舉行前數小時與西德總統許米特會晤。

外務省官員說，福田亦希望在波恩與卡特總統單獨會晤。

參加高峯會議後回國途中，福田將訪問布魯塞爾，於七月十八日會晤共市委員會主席詹金斯，於十九日會見比利時首相邁德曼斯，於七月廿日返國。

越南一再揚言
未嘗迫害華僑
指冀望返大陸僅高棉難民

【香港十三日合衆國際社電】越南星期三指出：唯一欲返回中共大陸的華僑，就是高棉的難民。

此間收聽到越南官方通訊社的一篇報導說：參加在越南首都舉行的中共撤僑談判之河內談判代表，否定越南的立場，聲稱越南境內華僑未受「迫害」。

越南談判代表試圖交出一份逃往高棉的一千零五十七名華僑的名單，但遭北平談判代表拒絕接納。

通訊社說：越南國內沒有任何受迫害的華僑居民，唯一祇有二萬華僑，為了逃避高棉的迫害，老遠跑到越南暫時棲留。

越南表示它將安頓這些飽受驚創的難民，假如中共拒絕接回他們返大陸中共的話。

中共聲稱有數以千計越南華僑，極希望返回大陸，兩艘中共接僑船刻正在越南水域外等候進港，接走他們。

越南已拒絕了該兩艘中共接僑船進港，直至中共不再指摘越南迫害、驅逐華僑為止，越南同時要求有權點數這些希望返回大陸的華僑的名單，但這個要求日前卻仍被中共否決。

通訊社說：星期三的談判，仍然是「白費時間」，由於中共的頑固態度和無理的爭論，否決越南提出的公平合理建議所致。

卅人遭巴游俘虜 黎南聯合國部隊

【以色列．麥塔拉十二日路透社電】聯合國軍告訴當地居民稱：約卅名聯合國部隊今日在南黎巴嫩地中海海岸附近一次事件中，為巴勒斯坦游擊隊俘虜。

居民們未能供給更詳細情形，該部隊乃駐黎巴嫩聯合國臨時部隊。

聯合國部隊告訴居民們說：來自尼泊爾的黎巴嫩聯合國臨時部隊派遣隊數名士兵，在泰比被巴勒斯坦游擊隊所槍傷，現送往一所在拿高路的黎巴嫩聯合國臨時部隊醫院。除此以外，再無其他有價值的資料。

越南副外長范顯到訪
澳洲人民示威
高叫共黨滾蛋

【澳洲雪梨十三日合衆國際社電】約一百名兩派示威者，今日凌晨在抗議越南副外長范顯抵埗訪問，在馬士遜國際機場彼此叫喊及衝突。范顯并未被此事件涉及。

示威者主要是反共的越南難民，澳洲越南人聯盟及澳洲——越南協會的人士，在警察把他們護送出機場之前，他們彼此高呼口號，及在機場終點大廈發生打鬥。

大多數示威者是來自越南的難民，在終站大厦外高呼口號及揮動「共黨滾蛋」的標語牌。

西班牙又發生運石油氣貨車爆炸
西國禁運危險品貨車用公路

【西班牙巴倫沙十二日法新社電】據此間的可靠消息人士稱，一架儎有四百〇三罐石油氣及四罐丙烷氣的貨車，今日在巴倫沙省的比蘇爾加村附近，發生爆炸，該地距離馬德里以北二百公里。爆炸無造成傷亡，但是爆炸毁壞該村的民房玻璃窗，卅棵樹的樹幹燒焦，毁一間電話亭，及四十五方碼的瀝青道路。

據稱，在發出火光時，貨車引擎即告着火，司機立即將該貨車泊在路邊，并即叫其他的汽車駕駛人停在若干距離之外。

【西班牙．聖卡洛斯十二日電】西班牙一輛運載氣體的卡車爆炸燒死逾百渡假者後翌天，該國禁止運載危險物品的卡車使用國家公路。

警方說，官方的死亡數字是一二一人，但可能超過二百。

警方說約有十二名渡假者仍然失踪，推測已給強大的爆炸力拋到海裏，或活埋在沙堆裡，送進巴塞隆納及瓦倫西亞兩地醫院的一〇四名燒至重傷者，料無法活得下去。

死裡逃生的親人，面對着那些無法辨認的屍體，只有設法從得自現場的戒指及私人物品身上辨認。

醫生說，部份死者簡直是給活活燒死，屍體變成焦炭。

一位官員說，週三晨再發現兩具屍體，包括卡車司機的燒焦屍體。他的腕表是在下午二時卅六分停頓。

另一屍體是一個孩子。他被壓到扁平如碳紙，與另一具屍體緊密地貼在一起，因此前次點數屍體時沒有被發現。

州長下令禁止載運危險物品的卡車使用國家公路，祇能使用收費的快速公路。

週二的爆炸慘劇發生前，當地居民早於數月前已呼籲立例禁止運載氣體的車輛使用接近沙灘的公路。

【西班牙．聖米洛斯十三日合衆國際社電】這個地中海市鎮居民，在兩名因一巨型石油氣貨車爆炸而喪生的罹難者下葬後，在街上舉行靜坐示威，要求「不會再有人死亡」。

馬德里衛生部長週三晚稱：災禍死亡人數已升至一百二十一人，可能會高達二百人。死者是由嚴重焚燒而導致受傷。

約一千人坐在市中兩條主要交叉路中示威達差不多兩小時，造成繁忙的國立三四〇公路交通阻塞。他們要求禁止汽油車經過海岸街道。

英國人好賭成性
僅百分六未賭過
建議學本港設「六合彩」

【倫敦十二日路透社電】英皇家賭博委員會今日指出，英國是一賭徒國家，只有百分之六的人口未曾賭博過。

該委員會提議設立一種每星期開彩之彩票，頭獎金額達五十萬英鎊（九十萬美元），並在電視中攪珠。這種彩票會取代無數小型彩票。

委員會建議一種仿效法國及西德所推行之國家彩票。

彩票之利益是用以改善英國生活的質量。

若這個計劃獲接納，它將會是英國一百五十年來的首種國家彩票。

英國運動協會主席捷斯歡迎這種國家彩票建議，因為它的利潤可能改進英國的體育運動。

另外提議應有一特別政府單位研究賭博之心理，及沈迷問題之程度。

非洲國試禁運石油
對付南非羅德西亞
並圖說服伊朗加入

【喀土穆十二日路透社電】非洲國家今天同意，試行對南非及羅德西亞，發動石油禁運，並說服伊朗聯合他們。

非洲團結組織部長委員會接納七國代表之報告，該組織發言人安魯稱。

報告稱，應繼續努力嘗試說服伊朗政府禁止其石油輸往南非及羅德西亞。南非的原油百分之九十是來自伊朗。

獲接納之報告要求包括設法得到聯合國安理會石油禁運的決定，及嘗試使禁運納入所有國際會議議程之內。

報告稱，委內瑞拉、厄瓜多爾、印尼、馬來西亞、阿布札比、科威特、沙特阿拉伯及伊拉克俱同意不輸石油往南非或羅德西亞。消息稱，該報告未有詳加說明，若實施石油禁運會採取什麼行動以保証像博茨瓦納等國家的石油供應。

環姐競艷 在墨西哥競艷的各國佳麗，這幾天分別展示其美貌與身段，圖為以色列及阿根廷小姐。

英國失落的下一代
十三歲女學童懷孕
小息時間秘密產子
自行攪掂返回課室
嬰兒夭折警方追究

【英國京士敦十二日路透社電】一名十三歲女學童，懷孕一直保守着秘密，在下課休息時，生下孩子，又返回課室上課。

警方今日說，一個未足月的死嬰，在學校一洗手間發現後，召來警察。

這個女學生現時在醫院，據說狀況令人滿意，得文郡教育當局已答應進行調查。

傳宗接代已不需那調調兒
英試管嬰兒良好
數週內將現人間

【倫敦十二日路透社電】英國衛生部星期一日宣稱，它將進行調查在預期中誕生的第一個試管嬰兒將如何由主持此項先驅工作的研究人員來處理的事。

雖然科學雜誌上沒有報導，但三十二歲的李斯．梨布朗太太誕下試管嬰兒的故事，已以不加透露的高價售給此間一個報紙集團。

衛生部發言人說：「我的上司將會討論此事，醫生與產婦間的關係，將被注意到。」

布朗夫人是布里斯托的一名鐵路工人的妻子，她患輸卵管閉塞症，不能使卵子走進子宮內，史塔杜醫生便和他的助手愛華斯（劍橋大學生理學家）把卵子取出來，和嬰兒父親的精液混在一起，經過數日之後，又把它放回子宮內。

這樣產生的嬰兒，預料將會在數星期內在英國北部與咸姆的史塔杜的醫院中誕生。

阿兵哥高興得要死
駐歐美國女兵
要與男兵同宿

【西德達姆史特十三日合衆國際社電】數名女兵相信，在歐洲之美軍早已實施男女平等，而最近六位女兵要與男兵共同住在一營幕內。

有關單位指揮官稱，當缺少帳幕時，他必須要使女兵與男兵同住。

四被告加控藏械

日報晚報聯刊 特別分類廣告

每段二吋二格或四吋一格

每天日晚報 合共收費三十五元連刊七天

如登兩段位，每天日晚報 合共收費七十元連刊十四天

上期收費 不折不扣

此種廣告祇以普通廣告為限 啟事及醫藥類除外。

立唐樓

廟街215號近佐敦道

地點旺盛 一梯一伙 材料上乘 年期長久 分層出售 十年付款 兩房一廳 十三萬餘

昌建築工程有限公司 ……街30號八樓702室 電話：H260751．K842657

鳴遠中學招生

本校由天主教會主辦，香港政府津貼，為全日制中文中學，附設男女學生宿舍，管理嚴格。現招收中二至中四年級插班生。七月十八日考試。

校址：九龍調景嶺村十二區 電話：③四七五一〇二

各式水果罐頭

蜜柑 枇杷 龍眼 波蘿 荔枝

台灣民生公司

五店：尖沙咀．旺角．北角．灣仔．通菜街

哥林比亞 無綫電學校

暑期無綫電工程速成科

學費25元免費發給書籍器材選時回校上課三天暑期內可學會原子粒收音擴音機

無綫電及電視全科日夜基本班 小學程度 七月卅一日開學

無綫電及電視全科日夜深資班 中學程度 七月卅一日開學

船舶電台電訊科九月四日開學 保送考取無綫電生執照

校址：九龍深水埗保安道20至26號自置校舍設備規模龐大歡迎到校參觀索章請電K862483K789115即免費寄上

醫務所寫字樓招租

（一）灣仔芬域街18號約仟二呎 九月入伙
門前巴士站．專用洗手間．隔鄰停車場
一梯兩伙．雜費全免．日夜看更

（二）旺角太子道171號東安大厦約630呎
門前地下鐵站．巴士站．室內水喉
中央冷氣 只餘兩間

洽租處：生記租務處 電話：③673291 ③802038 ③673293

英國摩根氏髮腊髮乳

生黑髮 防髮落 去頭皮 止頭癢

批發處 香港維記洋行

H 441938 441948 437242

東平大厦招租

彌敦道 太子道 西洋菜街 交界

地下至六樓：商店、銀行、寫字樓、醫務所

八月入伙 只餘數間

門前地下鐵獨一轉換站．業權統一

洽租處：生記租務處 電話：③673291 ③802038

醫務所寫字樓招租

彌敦道窩打老道交界 禮基大厦約600呎

△地點旺盛 △交通便利 △24小時看更

請電H2712273承業公司洽

逢星期五隨報附送

本期預告：

淘汰聲中講電車古仔
中區面貌一新
芬妮急得要哭
一座墳墓秘聞
米高王子娶離婚婦

新風趣週刊 Leisure Weekly